No. 6906 Shanghai Tuesday October 2, 1923 THE EASTERN TIMES Published every morning: including Sundays

時報

中華民國十二年
十月二日 星期二
舊歷癸亥年八月念二日
今天四張售大洋三分
第六千九百零六號

中華郵政特准掛號立券按照總包特別優益寄送之報紙

本館開設上海福州路山東路轉角 電報掛號二五一四 電話營業部中央一二〇一 編輯部中央一二〇四

外埠寄報連郵費 ○中國境內 閱日寄全年十二元半年六元 ○日本境內 逐日寄全年十二元半年六元 ○歐美各國 全年二十四元半年十二元（報資先惠郵票九五）

廣告刊例
特等 登於規定之本外埠新聞欄內每天每行四角五分
頭等 登於封面及時評前以二行起碼每日每行一元四角
二等長行 登於後幅普通地位以三行起碼每日每行七角
三等短行 登於後幅普通地位以五十字起碼每日每字一分

常州紡織公司清算員張一鵬辭職通告

鄙人以事繁身弱兼顧爲難業將清算職務正式辭退嗣後對於該公司清算事務概不負責溯自任事以來力抗强禦恪守法規勞怨集於一身功罪俟諸異日凡諸同志幸諒愚衷除將經手事件造册函送武進縣公署擬請監理暨知會銀團外合亟登報通告此佈 乙6283

南華輪船股份有限公司通告

本公司憑證購得裕豐航業公司所有華戊華庚華辛華癸四輪已於十二年十月一日由裕豐航業公司交與本公司接收本公司於陽歷十月一日開始營業此四輪專駛遠洋及沿海各埠如有與本公司接洽事件者即請惠臨爲荷 公司地址上海寧波路九號 總理劉石蓀 協理丁桂芬

泰生公司廣告

英國佛生司補酒對於全中國境內統歸本公司獨家經理現總發行所設在上海英大馬路六十號門牌二層樓上從事佈置擇日開張先此露布 惟希 惠鑒

大資鹽墾公司開會通告

本公司五月間舉行第六屆常會經股東公議推舉查帳員七人親到公司查察現狀及一切帳目在於兩個月內查明後續開大會解決並擬查帳諸公報告業經查核本公司惟擇期於陰歷九月初一日就通開股東會此會關於公司前途非常重要與普通常會不同無論如何務希與股諸君撥冗與會倘因事不克分身仍請委托切實代表到場與議除通告外謹布敬希 公鑒 大資鹽墾公司董事會謹啓

嘉興姚太僕公專祠及宗祠義莊工竣成立移禮助捐公啟

嘉興姚嘉蓮君在原籍西門報忠埭獨資建造清故太僕公專祠及宗祠義莊現已全工告竣同時成立擇定夏歷八月念七日開祭姚君以時事多艱雅不欲稍有舖張惟事關前清奏案亦屬重大典禮凡我同人理宜伸賀但所送賀幛等物徒耗資財無裨實用不如改送現款移作善舉較爲有益禮數擬分贏餘壽言四字福字八元祿字六元喜字四元喜字二元凡與姚君及戚友相關應送禮份者請自認定數目直接送交嘉興西門內報忠埭育嬰堂收下緣該堂經費虧短甚鉅前項禮份概作捐款既不背姚君儉德之旨又可成親友造福之功實爲諸所奉聞也特此公佈 諸希 察察

盧永祥 陳樂山 馬鴻烈 許沅 夏兆麟 汪慶辰 沈寶昌 莫錫綸 王錫榮
張載陽 范毓靈 杜純 姚煜 陳照春 許人俊 李壽慈 宋漢章 姚曾綬 傅宗耀 盛沅 王甲榮
何豐林 徐鼎年 王賡廷 徐㮚 沈爾昌 陸守經 朱佩珍 方椒伯 穆湘瑤 陳枝萬 毛經疇 岳廷彬 同啓

上海內地自來水用戶注意

啓者敝公司新添大號鍋爐兩只業已裝置齊全惟地底烟弄須與大烟囱接通其水汀管亦須與各處銜接因是其工作時間不能不將各機停車既停水源亦必停頓准定陰歷八月念四夜一句鐘起停工至五句鐘止停機五小時屆時務請各用戶注意特此布聞 上海內地自來水公司啓

隨松醫院德醫陳倫會遷移廣告

本醫生自設隨松醫院以來承蒙各界惠臨就醫者日見其多是以未及三月房舍隘小已不敷用茲已搬入新世界西首靜安寺路F九十五號三層洋房照常應診本醫生隨用德國最新手術精良器械統治內外各科外並備有清潔病室多間空氣新鮮看護周到尤宜養病之用診例略有變更如下上午十一時至十二時送診下午三至六時門診六時以後出診急診隨請隨到住院隨時接洽謹啓

啟建拜禮華嚴尊經勝會

今夏南園○簡大居士昆仲禮延○諸老法師宣講大乘止觀法門納竭誠往聽深愧鈍根未能了解因思先哲有言欲明無上道當先求智慧欲發菩提心當先勵苦行爰發心於舊歷九月初一日起設壇拜禮大方廣佛華嚴經全部玄文一字一拜三年圓滿惟冀○十方護法同入道場仗佛慈悲仰邀福佑幽明兩利人我兼資如有欲附蓮台以薦先靈設祿位而祈壽考者請即詳函台銜住址寄交敝院以便屆期立位永結善緣 並界愛文義路小菜場西聯珠里口南京佛寺下院根如和南謹啓

花旗大印機出售

茲有花旗印機鋼料堅固機件靈便既可印報又可印書其價極廉如欲購者請至四馬路有正書局或威海衛路印刷所接洽可也

上海慈善醫院鳴謝

敝院承王鷺南君助洋五十元芮匠藥君經募楊倫堂紙業公所助洋三十元郭敬堂君助洋念元胡景翼高世讀許仲衡三君各助洋十元石運泉君經募隱名氏助洋十元費鴻生君經募金利源碼頭房助洋十元郭琛泉關雲農二君各助洋五元段書雲君助洋四元金潤泉隱名氏二君各助洋二元顏樹年鄭欣廉嚴時林三君各助洋一元拜領之餘無任感謝除填給收據外合亟登報鳴謝奉揚仁風尚祈各界熱心人士垂念貧病鼎力捐助隨意樂輸共襄善舉是所 院董齊燮元 褚輔成 院長姚志成等謹啓

中國協濟日災義振會敬謝

上海慈善團助洋一千元

北宋初拓真絳帖預約券

宣羅版精印計依方一軒初本二册元趙松雪東庫本三册省王右軍書前爲安麓村羅六湖海山仙館嶽書樓所藏近在羅原覺君處經帖學專家沈培老群跋及近代名人十餘人題跋後附考証釋文約萬字可爲釋輸村絳帖考之補遺共計五大册珂羅版精印八月底出版定價十六元先售半價預約券每部實收洋八元先付四元挐取收條八月底再付四元取書

絳帖本系從安社以俱亡故原本極罕此宋拓原册未經後人拼湊尤爲明目常在端氏陶齋王氏寄青霞館藏本之上今用

上海 北京 天津 有正書局發行

五彩董香光小中堂四幅

此畫係十幅近歸虛齋收藏係以八千金之代價易得今先印四幅一番雨後虹圖二水村圖三倣趙大年四仿黃鶴山樵此爲文敏生平傑作五彩珂羅版套印每幅定價一元四角已裱者每幅另加裱工大洋八角

上海四馬路望平街有正書局發行

漢口萬國體育會公告

啓者本會業已呈請湖北省公署核准備案諸事齊備興建在即繳股限期經由董事會議決定於陽歷十月十五號截止諸君以前所認之股而未繳者即請如數照繳爲荷再本會股份所存無幾諸君倘欲購者請向本會代收股款處本埠天津路鴻仁里口新華銀行索閱章程接洽一切幸勿交臂失之 此佈 T449

蘇省捲煙營業稅展緩投標廣告

蘇省捲煙營業稅原定本月二十七日招商投標在案茲因章程規則尚須酌改以是投標日期展緩一俟改定再行定期投標另日登報通告 此白 江蘇財政廳

中國歷代帝后像再版

此像爲中國鎮國之寶前數幅爲吳道子手筆向藏南勳殿後藏紫光閣今移入內府此次爲火焚去千古名迹幸僅留此影茲再版已出定價十元

上海望平街 北京廠西門 天津東馬路 有正書局發行

產科婦孺女醫生沈鄭浩啓事

本醫生向在南市上海醫院服務現因便利病家起見特在西門方浜橋華安坊口設立診所如蒙惠顧上午仍請至南市上海醫院下午請至方浜橋診所

南海書一天園記出版

南海前書一天園詩此乃一天園記也定價大洋三角

上海有正書局發行

儲蓄優點

每月儲洋十二元至第十五年共得本息洋四千九百元若與他種儲蓄每月儲洋十二元至第十五年僅得洋二千元者相差幾五分之三想儲蓄諸君必擇此又穩妥又可靠之四千九百元也無疑欲閱詳章請向上海寧波路九號 上海商業儲蓄銀行 索取可也 甲2328

趙松雪大覺帝師碑

松雪此帖係寸楷端書用筆圓轉如意結體精妙絕俗爲趙書最好臨摹之本定價大洋三角

上海北京天津有正書局發行

銀行公會會員 新華儲蓄銀行廣告

本銀行於民國三年創辦資本總額五百萬元已收一百五十萬元公積金七十二萬元專辦儲蓄兼營商業銀行業務並得受政府委託辦理特種儲蓄事項其種類分列於下

定期存款 活期存款 抵押放款 貼現放款 分類儲蓄 流通儲券
公共儲金 四季儲金 各處滙兌 收解款項 買賣證券 兌換貨幣

總辦事處北京 電話總處南局二三〇四 北京分行北京廠甸 房頭條 電話京南局一八四〇 上海分行天津路鴻仁里 七號 電話一八四八 電話中央四七一四 天津分行法界中街

翁松禪手札

再版出書

共十册 中國上等連史紙精印 定價三元

（此外尚有）

翁覃溪手札墨蹟	一册	六角
瓶廬詩稿	四册	二元六角
翁覃溪鈎宋拓化度寺墨蹟	一册	二角五分
翁叔平臨書譜墨蹟	一册	四角
翁叔平隸書三種墨蹟	一册	五角
翁叔平題宜人墓誌墨蹟	一册	四角
翁叔平大楷習字範本	一册	一角
翁叔平行書習字範本	一册	一角
翁叔平楷書大書字	一幅	八角
翁同和行楷大對聯	四種	各六角
翁同和行書小對聯	一種	三角

有正書局發行

上海日夜銀行六大便利

（一）各界人士自朝至夕各謀生計閒暇之時多在夜間若在本行存付款項不致遺誤公務便利一也（二）各校學生惟星期始放假出外本銀行星期照常營業學界諸君存付款項較爲相宜便利二也（三）工廠男女除放工之外均無餘暇若與本行往來則各廠放工之後正當本行營業之時儲蓄不感困難便利三也（四）旅行諸君夜間登程憾各銀行休息過早川資難支若與本行往來隨時支付不誤行期便利四也（五）滬上各界人士應酬甚繁勢多晏起公餘必在夜間到本行存支款項不致誤時便利五也（六）貴客遇有急需珠寶鑽翠可至本行估價押洋手續簡便利息克己以副雅意便利六也

行址愛多亞路大世界西隔壁電話六〇六 六〇七

趙松雪法書十六種

初拓道教碑	三册	七角
蕭山大成殿記	一册	二角半
湖州妙嚴寺記	一册	四角
金剛經小楷	一册	三角
妙法蓮華經小楷	一册	二角半
珂羅版印 趙臨黃庭經	一册	八角
珂羅版印 四札墨迹	一册	一元
淨土詞墨寶	一册	四角
心經墨寶	二册	三角
蘭亭十三跋	一册	二角半
眞草千字文	一册	二角半
三希堂趙手札	一册	四角半
海賦墨迹	一册	三角
趙松雪習字範本（大楷）	一册	八分
趙松雪習字範本（小楷）	一册	一角
趙松雪習字範本（行楷）	一册	一角

上海 北京 天津 有正書局發行

本報教育世界預告

本報爲改進教育事業，傳布教育消息，提倡科學藝術之研究，鼓舞青年學生之精神起見，特定本年十月四日將世界週刊改爲教育世界，仍於每星期四發行，繼續前此創設教育週刊之精神，以適應現在社會之需要，敎請專家供給各項稿件，茲將內容預告於後：（一）言論（分社評及專論）（二）學藝（分科學、藝術、及體育、）（三）新聞（四）青年世界（五）通信及討論（六）新刊紹介（七）專件　時報館編輯部啓

社說

感時談（六）（景）

人之固執己見也、其始因我之是而排人之非、其繼因人之然而堅己之是、非者愈多而爲之愈力、是卽所謂意氣之爭也、及至以後則祇求勝負、不問是非矣、更至以後則祇顧同歸於盡、不問己之不成、但求人之必敗矣、此蓋近年以來各派相爭之大略也、故愈相爭而國內之敗者愈多、離而計算、國家乃納受其害也、

位卑而求尊人情之常也、權小而求大亦人情之常也、財少而求多又人情之常也、然既尊既大既多矣、復求之不已、不惜犯衆怒蒙惡名冒危險不得不已、此在稍能自謀者必不願爲之、而謂彼利己圖私之徒、智不及此乎、此乃非常情所可測矣、或謂此皆非其本人之願、特其左右部屬、位卑權小財少之人欲借之以自謀、爲之傀儡者、不過藉爲利用耳、若然則非天下之大恐、與至弱決不至此、所謂傀儡者大抵祇聽左右部屬之言、不知外間之公論、而左右部屬者祇求傀儡之快意、亦不願以外間之公論聞之、故一爲傀儡、卽與世人隔絕、人咸謂其倒行逆施者、彼方自謂悉從人願也、故其惑終不可解、

電報

大選聲中之警備

大選人數、約六百三十餘人、已經接洽妥協、不選出、不給欵、（本館一日北京電）

京中政客、帶有反直派色彩者、均有偵探監視、（本館一日北京電）

京師軍警、聯合特別警備、（本館一日北京電）

政府現仍進行選舉總統籌備、但頗呈反直派破壞選舉之恐慌、政府已雇秘密偵探偵查反對派之行動、閣員住宅均置重衛、（路透一日北京電）

大選派現正盡力運動、希望於十月十日以前必定選出總統、目下在北京之兩院議員、確有六百名以上、惟內有七八十名、爲金錢問題、與直隸派不甚融洽、故今日之總統選舉會、尚不能謂確有成立之望、至少須進行至於有望之程度、始能成爲事實、據直隸派方面之計算、日內尚有議員五十至八十、將由滬來京、將來至總統選舉會開會時、必能有六百三十名之議員、（東方一日北京電）

衆議院議員任期延長令、二日下、選舉令雙十節下、（本館一日北京電）

第三屆國會議員選舉令、國務院秘書廳已起稿、二日提出院議、卽發表、（本館一日北京電）

張作霖代表李文炳來津、與段祺瑞有所接洽、（本館一日天津電）

整理財政之進行

財政整理委員會、議決分三股整理、

第一股　審核內外債、

第二股　調查關鹽煙酒各稅收入

第三股　劃分中央地方收支確定預算、（本館一日北京電）

海部人員、現已開工、（本館一日北京電）

官廳以空文維持銅元票、價值日落、市上無人過問、（本館三十日北京電）

津造幣廠庫欵支絀、抵押紫銅爲此、（本館一日天津電）

鳳陽關監督汪彭年、呈請以該關收入抵押借欵六十萬、已批准、（本館一日北京電）

龍煙鐵礦公司呈部、請將應繳礦區稅一律豁免、（本館三一日北京電）

農商部所辦蠶桑學校、因無經費停課、（本館三十日北京電）

京中國銀行、由津運去銀元十萬枚、（本館一日天津電）

長沙已發現北兵說

▲趙恒惕不願調停

傳趙恒惕不受條件、停戰不能再續、株州一帶再戰、長沙已發現北兵、（本館一日漢口電）

湘中立派軍隊、決武裝和平、如趙恒惕必引北兵入湘、則協助譚軍對外、（本館一日漢口電）

鄂議會電譚延闓趙恒惕、請蠲除意見、以息內爭、（本館一日長沙電）

湘議員李況松等、再電吳佩孚蕭耀南、拒絕北軍入境、（本館一日長沙電）

趙恒惕已於三十日遷回省署、（本館一日長沙電）

吳佩孚命念五師、聽葛耀龍調遣、（本館一日漢口電）

第四旅索餉、未赴湘邊、第十三旅全部到漢、第二旅一團開咸遼、（本館一日漢口電）

一日午刻由德州運來大批砲彈、隨卽轉輪運湘、（本館一日漢口電）

吳佩孚爲欲援湘、擬更動蕭耀南、經保方來電、謂大選期間、不宜輕動疆吏、已作罷、（本館一日漢口電）

長沙縣對於十三年田賦、決計抵借提征並行、以濟軍用、（本館一日長沙電）

粵漢鐵路、發生匪警、五里牌雲溪間、被毀鐵道一段、霞凝港電線、亦被割斷、（本館一日長沙電）

粵戰中之獨立聲

六都至德慶、又盛傳獨立、有謂、係梁鴻楷部、有謂係呂春榮部、甚有謂肇慶亦獨立、現未得確訊、六都以上、確有戰事、孫中山飭鄭閏琦周之貞部西上、（本館一日香港電）

西報登廣英輪船到港、謂梧州有獨立訊、又某梧州輪船、謂梁鴻楷鄭閏琦部、與江防司令部、因賭有衝突、（本館一日香港電）

孫中山已極力防守西江、（本館一日香港電）

廣州報載、滇軍二十九日佔西湖、（本館一日香港電）

東江某官返省稱、兩軍仍相持不下、平山一部分、確爲粵軍復得、淡水博羅泰尾、則仍在聯軍手中、惠州城尚被包圍、惟湖梅援兵大至、較孫軍優勝一籌、（本館一日香港電）

沈軍在桂林招綠林、再謀攻粵、現向蒼梧進發、（本館一日香港電）

大本營兵站總監通報、二十七日克復龍門、

林俊廷張其鍠等舉陸榮廷督辦廣西全省統一事宜、陸覆電、請另舉賢能、（本館一日香港電）

橫濱薩摩町麥加利銀行前被燬之救火車

（振青攝）

王永泉決赴泉州

孫傳芳挽王永泉緩赴泉州、王仍以前方督戰爲詞、決計出發、（本館一日福州電）

楊樹莊二十九日率應瑞江元兩軍艦回馬江、其餘留駐金門、（本館一日福州電）

王獻臣代表張善德、三十日來福州謁孫傳芳、商廈門時局、（本館一日福州電）

公使團續議臨城案

公使團一日午後五時續開會議、討論臨城案覆牒、七時方散、（本館一日北京電）

外交團一日午前對於臨城案覆文、開第二次外交團會議、內容甚秘密、但就於對案尚未有所決定、則確係事實、達於決定程度、恐尚有待也、（東方一日北京電）

行政會員中國落選

▲中國代表團之抗議

▲不遵照按與國分配行政會員之原則

烏魯圭、巴西、比利時、瑞典、捷克、西班牙六國、被舉行國際聯盟行政會非常駐會員一事、有可注意者、中國在此屆選舉中時僅得十票、以致其所佔行政會會員一席、來年遂轉屬諸捷克、波蘭得十四票、印度得二票、荷蘭得四票、皆未獲選、捷克斯拉夫之代表乃比恩士博士、爲裁減軍備委員會中甚活動之人物、中國代表團因中國未獲選已發抗議之文、謂議會不尊重按照與地分配行政會非常駐會員之原則、選擇之限制、殊可歎惜、致使行政會至少喪失亞洲國之密近而重要的合作、原則之不遵守、恐將使遠東諸國沮喪、尚望中國因此對於聯盟會興味之缺乏、不致變爲暫時或永久之離棄、設果有此、則在各方面利益上、乃極可扼腕之事也云、（路透念九日日內瓦電）

國際聯盟議會昨日選舉非常駐會員六人、烏魯圭得四十票、巴西三十四票、瑞典亦三十四票、比國三十二票、西班牙三十票、捷克斯拉夫三十票、杜倫特侯於是請閉會、並謂英法代表和衷共濟匡助議會之好榜樣、國際聯盟不能忘之、並希望美國加入聯盟、（路透三十日巴黎電）

王儒堂病痊、卽日出院、進行中俄會議、（本館十三日北京電）

張廷諤因母病、已回籍、（本館一日北京電）

盧金山請病假、返宜昌就醫、（本館一日漢口電）

傳威海衛接收條約草案已簽字、但英使館絕對否認此說、（東方一日東京電）

橫濱天津間航路、因日本地震海中發現新島、發生障礙、（本館一日天津電）

駐日施代辦、請籌欵救濟留日學生及僑民一案、已提出閣議、（本館三十日北京電）

國務院函各官署、孔子誕日、停止辦公、（本館三十日北京電）

直省議會行開幕式、各長官均蒞臨、（本館一日天津電）

觀象台報告、午後十二時零九分有小地震、歷一分鐘之久、（路透一日香港電）

來因地獨立黨之示威行動

▲羣衆高呼與德國脫離……法兵對暴動之助力……共產黨破壞分立派集會說……法總理謂德國取銷消極抵抗與分立派暴動原因

來因地獨立黨一萬二千人今日在杜塞爾道夫對四萬五千之羣衆作示威行動、高呼與德國脫離、正在發言之初、某店鋪窗後忽有槍彈飛來、羣衆大驚愕、傷人頗多、婦女多被踐踏、通衢轉瞬卽無行人、鐵路車站爲受驚者所塞滿、紛紛擬離此他往、

據杜塞爾道夫傳來之法人消息、主張與日耳曼分立者之示威行動、實被德共產黨之便衣警探所打散、此輩混於人叢中、先從事搗亂、繼則穿制服之警察開鎗轟擊、後由法人以救傷車運送受傷人、警署爲之人滿、聞示威者死數人、法國兵警事後佔據警署、將警察拘留、（路透三十日巴黎電）

杜塞爾道夫消息、四千獨立黨員再集會於車站、由天主教克來梅神甫發言、痛詆柏林反對分立運動之慘虐計畫、杜塞爾道夫現尚安靖、被拘警察皆被羈留於車站室內、由法兵持械防衛、現已開始調查、以期查明警察與聞亂事違背佔領當道命令之原因、（路透一日巴黎電）

杜塞爾道夫亂中死警察四人及示威者十二人、傷者甚多、示威者乘專車來、目的在宣布來因地民國之成立、警察衝擊後、法兵卽乘武裝車而來干涉、並拘捕警察、據傷人消息、示威者行於空街之中、因人民大都遵從工團之請求、不與聞示威行動、故不出行於途、所以示抗議也、示威者多携軍械、並強奪沿途警察所持之槍械、（路透一日柏林電）

杜塞爾道夫之正確消息、現尚缺乏、未能決定孰爲首先搗亂之人、但據事態言之、當屬共產黨人、蓋共產黨久有決計破壞分立派集會之說也、分立派亦亂放槍彈以報之、至於警察曾否鎗擊羣衆、尚屬疑問、只有警察二人被法兵解除軍械、後爲分立派所困、以鉛管擊之至死、其事甚慘、（路透一日倫敦電）

法總理普恩賚在波台立演說、謂德政府雖布告停止消極抵抗之必要、然德人猶不能諒解之、此種証據無日無之、德國欲開放空倉、而推其退走、德政府欲以國政府命令所鼓成反對法比人之罪過、諉諸法比人自身、故法國不可不防之、德政府除發令停止消極抵抗外、不能有何作爲、德國不復能供給抵抗所需之經費、自願冒招地方人民與中央分離之危險、故不得不發出命令、但公言無補、貴在實行、法國正待德國之行動、德國必須表示其願助法比人發展其所得保物之意、吾人事業今尚未完、明日之事或較已成者爲難、想與情定仍鼓助法政府獲取和平與公道之決心、法國今尚未得和約所担保之勝利、但吾人誓必得之、不甘半途中輟也云云、（路透三十日巴黎電）

巴伐里亞邦反抗德國

▲德國保護民國之法律不適用於巴邦……柏林市民之憤激態度

官場消息、德國保護民國之法律現不復適用於巴伐利亞邦、（路透三十日墨尼克電）

巴伐里亞因對於中央政府抱反抗態度、時局頗浮動、嘉爾博士中止依據中央戒嚴律之執行規則、柏林甚爲忿怒、斥爲不法、柏林各報皆將德總理及內閣取強毅不屈之行動、墨尼克昨日舉行戰爭紀念碑開幕禮、前皇太子魯泊萊前往主禮、兵士與觀者二萬名、魯泊萊與其夫人受嘉爾博士及總理克尼林招待、萬歲與王后萬歲之呼聲、如雷震耳、嘉爾博士且曾解除社會黨機關之武裝而禁閉之、中央政府爲之震怒、（路透一日倫敦電）

日災後之昨聞

▲日皇日后撙節經費　日皇日后及皇族因國遭大災、均將撙節起居各費、宮內省已將預算案大加修減、地震所毀之宮殿、僅必要者加以修理、（路透一日大阪電）

▲稅率之減免與猶預　九月三十日日本政府公布東京府神奈川埼玉千葉山梨靜岡各縣所得稅營業稅租籍稅等之減免與徵收猶預令、卽日施行、（東方一日東京電）

▲火險賠欵交涉已解決　日本火險公司聯合會開總會議、內國公司、與會者五十家會議後、宣布如營業能照常進行、擬犧牲自己、賠償各項保險損失、其付欵能力之程度、候商諸政府再決、今將請政府以欵輔助各公司、轉保合同問題亦俟商諸政府再決、（路透一日東京電）

▲英報論日本經濟充實　倫敦泰晤士報、關於日本財政、載有論文「地震與經濟」、略謂、日本如果必需資金、則無論數目如何鉅大、用途如何分配、於籌欵方面、不至於發生有何等困難、日本之國債、共計三萬萬九千萬鎊、其中一萬萬四千萬鎊屬外債、二萬萬五千萬鎊屬內債、按照日本人口數分配之、每人約負擔五鎊强、以國債而論、日本爲全世界負担最輕之國、日本銀行之正貨準備、達歐戰前之五倍、其內一萬萬鎊保留於國內、五千萬鎊在倫敦、四千萬鎊在紐約、以日本財政政策之堅實、將來無論籌集如何之外債、亦便利甚大云云、（東方一日東京電）

▲各大學圖書館將請世界捐助　此次震災、帝國大學、明治大學、專修大學、日本大學、商科大學、高等工業學校等藏書及大橋、一橋、等公開圖書館大部分被燬、日本國際聯盟協會、將訴諸各國民間之輿論、向世界五十二國之聯盟協會及平和團體發請求捐助圖書之捐啓、（東方一日東京電）

▲英學童賑濟日災之踴躍　維多利亞學童已助日本賑捐英金三千磅、預料捐欵可達五千磅、（路透一日墨爾邦電）

▲俄國並未拘留日人　因俄國救恤船李寧號被逐案之關係、莫斯科忽有謠言、謂旅行俄國之日人被拘、惟南滿洲鐵路代表及其餘日人十二名、現安然旅行克利姆地方、俄外務當局云、發給由柏林取道俄國而歸國之數十名之日人之許可、並未撤回、但該日人尚未抵莫斯科、（東方二十九日莫斯科電）

希臘對大使會議之抗議

▲駁斥希臘官吏未盡職說

雅典消息、半官界稱、希臘答覆大使會議之文已於二十九日送交法使、對於大使會議之決議、抗議甚力、駁斥希臘官吏未能盡職之說、謂據一般人之意見、殺人者必爲阿米尼亞人、希臘與阿境毘連、故兇犯莫能弋獲、大使會議所定之懲戒、未免過當、應請將此決議提交海牙國際法庭公判云、（路透三十日倫敦電）

法飛船之新紀錄與行程

法飛船狄克斯末特號飛行一百十八小時四十一分後、今晨六時三十六分在古爾斯降落、前是飛行之紀錄、爲R三四號、計飛行一百零八小時十二分、狄克斯末特號於九月二十五日晨七時五十五分離古爾斯、飛越地中海至亞爾其里亞及杜尼飛越薩哈拉、直至土古特止、然後飛過杜倫而達巴黎、（路透三十日巴黎電）

英法郵船在重霧時之損失

▲沉沒者有二艘

英倫海峽今日重霧時、英船佛語倫斯號與法船白羅朗來號互撞、均沉沒、尚有六七船受重損、開抵港內、出口之英船賽愛西亞號與回國之英船西特里克號、在愛爾蘭海濱外互撞受損、已折回利物浦、（路透三十日倫敦電）

特羅斯基否認蘇俄有侵迫目的

特羅斯基否認蘇俄有侵迫目的、謂紅軍已減少五十萬名、今方日加裁減、將達承平時國軍之額、（路透一日莫斯科電）

新行市

北京特約通信

▲三種貨色之類別……經紀運來資本……行客又翻花樣（二）

圜圈雙尖單尖　三種貨色、約六百左右、現在豬行交易、時有出進、依經紀方面近調查報告、圜圈云基本貨之謂也、雙尖則外路貨可以入行、待價而沽者、單尖則絕對不入本行、另有主顧承受而來搗亂者、據云行中現本貨、東圈有三百八十餘、西圈有一百四十餘、雙尖約計五十左右、依此推算、單尖者佔最少數、不過十之上下、以大選五百八十幾票計算、卽使雙尖票一二賣入、亦差十數、南下携客中以王某吾信最多、究其運來貨色統共不過十數、其中且夾雜單尖在內、最近東院風潮、卽王揖唐種下之因、另一二批揖客亦鄉議頭且以嚴人被逮、而雙方捉拿計畫亦愈到愈深、而貨色殆不易北運矣、

經紀與同園行客之深謀妙策，以一再受觴客之歡寵，花錢買「曲辮子」之徽號，殊不值得，不再派捐客南下，決下賞，使此策不行，則索性一不做二不休，依民八成例，於分省分類中懸賞拉縴，以次受上賞中賞除名遞補，據云，憲會中未請假而缺席至十多次者，總數不過二十有餘，以滬濱時圈內之數推算，即在三折兩折，亦不止此數，是殆經紀與行客留有餘地步，不爲太甚，但此二十數則決於不得已時除名，以民八仔子遞補，幸與不幸，以天道好還，因有此果報，民八中亦有少數不得志於南，曾請投効於保者，今後當可如吾之願矣。

無論園園雙尖民八，其代價雖分別有差，錢的問題究竟如何，據經紀方面放出空氣，右先鋒已令金某携三百萬現錢來京，三百萬咄咄怪聞從那裏來，吾人殊不免稍懷疑，但金某既管直省財錦，多少必帶有錢來，當然可以信得過。

有錢有貨，下星期內老店新開，甚囂塵上，然西園行客，蒐裘已預營妥當，要先做到動一位，一方向小百姓唱「丑表功」又新翻花樣有一星期內憲選兩成說，一般貨色能否聽其調動，是一問題，縱然兩成，一部破碎不全之臭憲，又値得什麼，(九月二十九日)

日本特約通信

震災聲中之魔刼　(振靑)

日本關東一帶，地震之後，復遭火刦，此乃天災，非人事所能防，不期災民受此慘災後，復遭人禍，所謂人禍者，在我國固屬司空見慣，不足爲奇，惟發生於世界文明國家，則可見世道日衰，人心不古耳，記者將此事從調査所得，公佈於世，故當地震發生之第二日，即九月二日，東京橫濱一帶，因陷於無警察狀態，故一般不逞之徒，乘機掠刦殺人放火强姦等事，屢見迭出，匪可言喩，復有所謂退伍軍人者，藉口韓人放火，結隊大殺韓人，華僑之受波及而死傷者，不知凡幾，以上係屬日人所爲，自經戒嚴後，地方秩序，稍爲恢復，故一時警察及審判廳檢事，大捕此種不法之徒，現正依法懲治，復有外國船員，借救濟災民之名，將男女災民，救上船後，航行海上，途中將男子殺害，投入海中，再將婦女凌辱，自船主至燒火夫無不大施獸慾，此種絕無人道之事，不期發出於世界一等文明國民之手，良可慨也，此事經日本官憲之破獲者，已有二件，並將其船隻扣留，從事於精密之調査，故發表期當不在遠，記者由各方面調査所得，先行露佈如下、

㊀某洋行郵船本月四日，由橫濱載大部災民到神戶時、其中有一日本妙齡女郎，因受傷甚重，人事不省，故由救災用帆布車，將其送入病院救治，經醫生驗其上身，別無傷處，復驗其呼吸器，亦非被烟所迷，後視下體則受傷甚重，知有異，即報告警署，至五日晚，該女郎，警察遂詳詢問，始知此女郎及一班日本婦女，自被救上船後，被船上西人，輪流强姦，其受傷者，則投入海中，警官聞之，憤慨異常，即派人赴港務局調査行兇船行止，此時該船已離日本海赴上海矣，遂發電至上海日本領事，將該船扣留從事調査、

㊁某公司郵船於本月四日午前九時，由橫濱到神戶，惟似有二三十名中日災民在內等語，於是本地外事課及濱戒嚴司令部詢問，及至午后五時，始接覆電，謂該船未有難民載來，日本官憲均甚狐疑，遂發無線電信去橫水上警察十餘名，赴船上驗查，當初該船之船主表示拒絕，不准檢查，堅謂本船雖由橫濱開來，因須早日歸國，故並未裝載難民，惟警察堅執不允，遂調大部警察到來，該船主知不可抗，遂由警察搜査，最後在船底艙內，發見十六名青年婦女，於是將該被圍之婦女及船主等三十餘名，帶往警廳審問，據一被困之婦女供，謂余等男女，約二三十人，由該船救起後，於三日朝啓碇離横濱，余等方慶更生，豈知航海途中，該船之西人及印度水手，將被救起之男子，盡行殺戮，投入海中，未幾船主及西人，將余等婦男拖入房間，大肆其獸慾，其中有少數婦女，極力抗拒，致西人老羞成怒，竟用手槍擊死，投入海中，余等知陷入網羅，抗拒無力，故一任彼等之凌辱，及船到神戶，余等因困在深艙之下，亦未知覺，大約將余等載往南洋，售入娼寮，或將余等在海行中，供其獸慾，亦未可料云云，此事件發覺後，該船遂被扣留，至今日始行釋放，結果如何，尙難決定、

此事件雖被破獲，惟日本官廳，因有顧友邦面情，未敢公表，聞中國方面之避難者，亦有同樣被虐情事，刻下人言嘖嘖，必有水落石出之一日，事關人道及法律問題，願全世界人類，共起一洗此二十世紀之污點、

日本招華工之不確

日本驅逐華工之舉，已喧騰久矣，雖經一次之被逐，復有第二幫之到來，循此致上海日本郵船等船公司，不售票於華工，復查有中國匪徒，專營此種事業，被日本官憲破獲，故一時華工已絕跡來日，此次地震，關東一帶之華工，除死者外，生存者一千五百餘名，均資送回國，不期近日滬報載有招募華工赴日之消息，此舉必匪徒之謠言無疑，深望地方長官，從嚴取締，免貽後患也，(九月廿六日)

海甯觀潮圖　(歐陽慧鏘君攝)

要聞

保定公園炸彈案續誌

▲緝獲兇犯湯仲謀及嫌疑犯七名

保定公園前晚發生炸彈案，已誌昨報，悉續得詳細報告云，中秋節晚，坤伶蘇蘭芳演唱綿綢奔月，觀者甚衆，保曹及其幕僚，亦至西樓特別包箱觀劇，(一說曹尙未到，陸錦周渭臣等先到)時近九時，正面池座中忽有人向樓上拋擲炸彈，因力不足，彈不及樓而墜，着地爆發，傷及觀客四人，其中一人係巡署稽員劉月波，餘三人爲遊客，受輕傷者數人，當即送入城中保定官醫院醫治，惟劉因受傷過重，恐有生命之憂，其時人各驚惶，而探員警隊立即搜捕兇手，當獲湯仲謀一名，即解往巡署訊辦，至保曹當晚且同其眷屬在園中休息，並未返署，據湯仲謀供稱係安徽人，四十餘歲，曾充小站營務處營長，賦閑日久，數月前赴保見曹，面懇出函介紹差使，向呂調元求差，湯去後，在皖逗留兩月，並未安置，湯乃懷恨回保，再見曹，大罵呂調元不顧交情，當時曹以爲後呂氏來函，說明欲爲湯安插警備隊中，一時未能得當，並謂向人求事，乃隨便破口罵人，毋乃不近人情，湯復懇留保隨軍效力，曹囑在保聽候後命，此一月前事也，湯遂往來津保，在津與關外軍官結納，不知如何勾結，湯即挾炸彈離津，維時警察廳長楊以德已有所聞，即於中秋日密電通知京中軍警長官防範，是以中秋節後，忽有軍警圍搜東車站到車之事，不知湯不赴京而回保也，據湯口供，同謀諸人，均在津並未來保，聞津方之同謀者，已於前日潛逃云，

又訊，當場緝獲兇犯湯仲謀，比由陸錦帶署密審，徵聞湯供本人非主體，另有同謀者七人，然其所爲，並非反直派陰使，供詞閃爍，尙未能得其眞相，此案正當提訊，以其涉內亂，當交軍法處，故巡署軍法處長趙繼賢，已於前日下午赴保主訊，

又訊，保定城外新建公園，爲曹錕親自監造，最近竣工，內設坤戲場打球房大餐館，曹每日身着洋服便衣，輕騎簡從，徜徉其中，尤好觀劇，遂爲匪徒所注目，發生十六日晚(陰歷)間之虛驚，緣該日晚十時，公園劇場東三廂樓上(曹使每在東三廂樓下)忽有匪人擲放炸彈，兩彈均未拋至樓上，而樓下前排座位觀劇人劉月波侯少西沈茂林車站司磅張某等數人，遂被炸傷，其時樓下秩序大亂，當場軍警將受傷人抬往醫院，並有巡閱使署武術隊司務長于某，適在樓下，將拋炸彈凶手拿獲，詢問其姓名，據稱名湯仲銘，其時場中人衆亂跑，臺上女角多名帶戲裝外逃，門窗棹椅大半損壞，河北大學校校長徐合潤吾之母，亦在場觀劇，年老受驚，抬回城內，即已氣絕，當晚又在五洲旅館拿獲同夥匪人徐志鵬，徐於數日前曾請謁曹使多次，幸均由副官代見，當武備隊往該旅館捕拿時，徐已收拾行李，幸未能逃走，又在各國客棧拘獲嫌疑犯敎景福，白紹宗，王成德，王震東，田家勳等七名，因查悉彼等與正凶，每日聚集一處，行跡甚密，三日來每日均定要接近東三廂之池座，遂由茶房証明故也，使署得悉此訊後，即京明曹錕(曹確未在公園，外傳炸傷護從者不確，)由交際處，參謀副官兩處，軍法處，稽查處，及警察廳各長會議，決將該犯交軍法處嚴審，以究出主動之人爲前提，園中女客均已放入城內，男客一律拘留，俟查明確無嫌疑，再行放出云，

如是我聞之大選消息

▲入錢兩項尙有問題……大選派決定三種辦法……驅吳保選電别有意味……曹錕入京之兩種步驟……大選派與吳景濂之勾結

大選問題，距十月十日，僅有旬餘，無如人與錢之二項交涉，目下仍未弄出結果，蓋票價多寡不均，併黨費之要求，大選當局，頗難以有數之金錢，供議員無底之慾壑，此錢的問題，不易解決也，至人數之多寡，若按政團首領所稱，所差不過四五十人，但據內幕人云，在京議員往往一人而跨數黨，故按政團報告之人數，實不可靠，在政團方面，藉此虛張聲勢，議員藉此多領津貼，而在大選當局，殊感名實不符之困難，且大選爲期已迫，此種繁病，尙未糾正過來，實爲湊合人數之一大障礙，又據各派分途接洽之結果，據聞確可算之基本票，實已達五百一二十人之多，其中處觀望風色者，仍有百十餘人，前日大典派對此，復在某總長私宅，討議辦法，結果決定，㊀請各政團分省推出代表二三人，分頭拉攏，務必拉足六百人之數，㊁臨時加入大選派者，除一律給予票價外，並益以某種優惠條件，㊂忠告兩院議員，如於十月十日以前，憲選仍不能成會時，則延長任期案，亦將暫緩公布，並聞最近各省實力派，來電促選者，已有六七人之多，如鄂蕭蘇齊贛蔡均有投電來京，忠告國會，其言外之意，與上項之㊂不謀而合，又本京各團體近有組織一中華民國公民大會，並發出請帖邀集兩院議員，速選總統，(原文過長不充載)觀此可知大典派之步驟，已日緊一日，大選日期，總不離此一二旬日內云，

又據接近大選派某方面消息云，日前袁家花園賞月宴之後，其分省分類接洽議員之方法，已大收功效，結果大選日期，已決定十月三日，是以此後倘無意外之障礙發生，當可如期舉行、

曹使若果當選，則十月十日雙十節，即行入京就總統職，其自黎總統去後無人過問之總統府，刻已日夜加工，力事修飾，但大選倘不如意，竟至失敗時，而曹使之入京，亦決不因之中止，惟將日期改爲十月十五日，入京就非常總統之職，並就非常總統將採如何手段與方法，則刻下尙無所聞云，

又訊云，大選問題，日來仍無發展，據深知內幕者云，此事實難進行，蓋因在京人數，確係不足法定，而在此不足法定人數之中，所謂交換條件，又復層出不窮，羅漢欲壑過大，主持大典者，殊感不易應付，但彼等爲一時便宜起見，不得不暫爲俯允，屆時能否實踐，殊不敢必，此皆大選派目下對付豬仔之眞實心理也，聞彼等與各政團首領妥協之條件，即於大選成功後，吳景濂組閣，張伯烈繼吳扶正，王家襄爲參院議長，牟琳溫世霖葉夏聲等分據閣員，甚至要求省長，次長，及鹽運使，道尹，榷運局，差缺者，均已互相默契，且籌備大典處，秘密支給領袖各黨費，多至二十餘萬金，即自命各省組之代表，亦各得特別酬勞費自一二萬以至數千元不等，大選派此舉之用意，完全係拋棄一般普通羅漢而就所謂大小首領豬仔身上做工夫，以冀在此法定期內，激動離京議員北返，湊足人數，且吳與王(承斌)密約，決於十月二日或三日秘密進行，舉辦大選會，故對吳等所提條件，不得不容納，以便此種計劃之實施云、

中國社云，據某政團消息，前日大選籌備處，對兩院議員全體調査之結果，開列一單，凡出席者姓名之上加以圈(〇)之符號，不出席者姓名之上加以尖(△)之符號，又可望出席者加以單尖，認爲不易者則加以雙尖，聞兩院議員認允出席加圈者，衆有三百九十五人，參有一百四十餘人，

和平社云，中秋節過後，各界又注目於大選問題，大選派對於人數，有分省分黨及個人三種拉攏辦法，經許多挫折，已就範人數，有稱居然有五百五十八人，至各反對系，有一部份子，近鑒於大選形勢日趨急烈，若不迎合潮流，勢必一無所得，聞政學系有十一人，由谷鍾秀担任接洽，王家襄之研究系二十餘人，江天鐸之討論會五人，張伯烈之新民社十餘人，正在商榷中，而湊巧旅滬議員十四人，於前夕忽然來歸，雖宗旨如何，未易揣測，然大選派已極力周旋之矣，大概依同情後，大選期當不遠矣，即以兩院常會而論，不足法數，至四十餘次之多，而昨日出席議員，計三百九十三人，已足法定人數，由此觀之，則大選前途，或幾有希望云、

關於憲法會議之所聞

憲法會議，自政變以來，未能開成一次，今日(廿九日)又爲憲會開議之期，其照例流會，自在意中，但據昨晚大選派所議，則謂今日憲議，決可成會，因最近各方磋通之結果，聲稱自願出席憲會者，總數已達五百人，加之連日來京議員，日見增多，安徽之何雯，江蘇之潘承鍔等，均先後反止，已向某某方面，以前此參院之成會總可湊足法定數目，且聞某某機關接洽安貼，無論如何，實將力於各議員之分途拉入，茲更欲以此種辦法，移用於今日之憲會，業將在京而不出席之議員，調查清楚，開一名單，分頭邀請，熱心憲會者，既如此出力，故可信今日決可成會云云，大選派之預測如此，或竟言中，亦未可知，但最近數次憲會，均有開成之預測，而結果均至失敗，執此以推，則又不禁爲之疑懼也、

又訊民八議員，因有若干現任議員，離京南下，致憲法會議，流會數十次，依照憲議規則第四十九條之規定，凡議員繼續缺席至十二次者除名，則應行除名之議員，當然不少，故該議員等，即紛紛來京，向各方活動，準備遞補，其初津保當局，以此事如果實行，深恐將惹起離京議員之反動，故主張暫從緩議，但最近詳加調查，憲法會議，雖每次總有數百人不到，然請假者實居多數，且有缺席至八九次，忽又出席一次者，此種議員，當然不受第四十九條之拘束，其眞正既未請假，又係繼續缺席至十二次者，截至本星期四之憲法會議止，總計僅二十三人，此二十三人，或不免有特別政治關係，即使北京國會不予除名，亦難望其和緩者，而民八議員，則多向現政府表示好感，謂如而將彼等遞補，即可有何種幫忙，當局者考量至再，確有贊成之傾向，不過尙以此事係國會內部問題，他人不便過問等語，故爲擱置，然亦已表示絕不反對，民八議員，得此諒解，連日之運動遞更猛烈，在京議員，亦多以憲議規定，本爲限制缺席起見，今既有此種事實發生，自當依法辦理，故多擬於將來大會開成時，提出動議，將缺席之人，依法除名，果爾，則憲會分子，將起一新變化、

北京衆議院常會紀

▲金佛郞案交付審查　▲通過瑞士通好條約

衆議院二十八日下午二時開第三期第六十五次常會，議長吳景濂主席，兩次延長時間，至三時十五分，主席報告在場人數三百七十一，已足法定人數，宣告開會，秘書長報告接收往來文件後，主席報告議員王斧等二人請假，均在一月以上，諮詢有無異議，衆謂有異議，請付表決，主席以贊成王斧等請假一月者請起立，(起立者少數，否決)按照議事日程開議，第一案「中國瑞士通好條約咨請承諾案」(大總統提出)(二讀)主席報告此案審查之結果，條約中有必須修改之處，擬請政府委員重行出席說明，現在政府委員已到，政府委員外交部司長錢泰出席，外交委員長劉彥謂條約原文中未載明領事裁判權是否除外，請政府委員明白聲明，政府委員答謂條約附件第一項曾載明領事裁判權與各國取一致，政府委員退席，劉彥主張將條約附件第一項除外，第二項承認，(附議者五人以上)主席以贊成第一項除外，第二項承認者，請起立，起立者多數，又以審查結果，及修正全文付表決，時在場人數三百九十三，贊成者大多數，劉彥動議請即日開三讀會，(附議者五人以上)主席以贊成即日開三讀會者請舉手，(舉手者多數)主席詢有無文字之修正，衆謂無討論，請以全案付表決，主席以贊成條約原文第一章至第五章，及附件第一項除外，第二項承認者，請起立，(起立者多數)續議第二案「以庚子賠欵維持中法實業銀行復業，並協定十六欵，用金佛郞償還，咨請議決案」(大總統提出)初讀，政府委員外交部吳斯若沈成鵠財政部劉輔監徐行恭等四人出席，分別說明提案理由後，饒孟任質問政府委員，法國金佛郞是什麽東西，政府曾調查否，政府委員不能答復，李景龢登台發言甚長，大致謂以佛郞償還庚子賠欵則可，以金佛郞則不可，此時政府委員退席，饒孟任亦登台發言贊成李之主張，正發言時，王樞向主席質問，謂上次議事日程，爲法國政府要求以金佛郞償還庚子賠欵，何以今日議事日程所列，爲政府所提出，究竟是何用意，請答復，此時場中有勸止王樞不必搗亂者，主席謂俟衆發言後，再行答復，饒孟任彭漢遺等繼續發言，大致均係反對此案者，彭漢遺主張交外交財政兩股審查，谷芝瑞主張交全院委員會審查，彭漢遺仍力爭，結果以谷芝瑞主張交全院委員會付表決，時在場人數三百八十六，贊成者二百七十六人，交外財兩股審查，(多數)續議第三案「新到議員於溫白瑞，當選證書審查事件」主席以交審查付諮詢，衆無異議，續議第四案「律師法案」(孫潤宇等提出)(初讀)提案人說明理由後即以交法典股審查付舉手表決，(舉手者多數)續議第五案「會計法案」(易宗夔等提出)易宗夔請假未到，由彭漢遺代爲說明後，亦交法典股審查，續議第六案「改正衆議院議員選舉法草案」(呂復等提出)(二讀)主席報告關於第六案第一條提出修正案者甚多，現在請提修正案者報告修正理由，王易昌等正說明修正理由時，衆以時已五點，要求退會，遂宣告延會云、

衆院延期案之意外波折

▲參院咨文誤引條文　▲退還修改另行咨送

衆院延長任期案，前日參院通過後，即已由參院咨達政府，但聞當參院討議該案時，十分忽忙，而通過後即備文送達政府又極倉猝，致該項咨文中所附送之修正國會組織法第七條但書中，頗有錯誤，故急由該院秘書廳電達國務院，將該項咨文退還修改，另行咨送云，茲將兩院通過修正案之原文及參議院審查報告之原文如左，

㊀兩院修正國會組織法案　於第七條後增加一條，文爲「第八條，前兩條規定議員之職務，應俟次屆選舉完成，依法開會之前一日解除之」以下原案各條，依次遞推云、

㊁參議院常會之審查報告　爲報告事，承大會交付衆議院移付國會組織法修正案，於第七條後增加一條，爲「前兩條規定議員之職務，應俟次屆選舉完成，依法開會之前一日解除之」等語，本委員會公同審查，以現在國事杌隉，憲法未成，國會機關，不能中斷，審查結果，對於該案，一致贊同，是否有當，仍候大會公決，委員長宋楨，理事婁裕熊、

張弧回京未到部

▲賀德霖代部之呼聲

張弧辭職，昨日閣議決定慰留，指令已備，今日即可發表，唯張意極堅決，昨日(二十八日)由津回京，專爲料理交代，並未到部，唯高凌霨吳毓麟以大選在即，內閣總須改組，此時萬不可多事更動，致啓各方爭端，故決定張果不允再來，亦祇能准其請假，派次長代部，聞張昨面晤高吳陳述求去苦衷，並聲明今日(二十九日)即往西山養病，決不與聞部務云云，張辭職理由雖稱係可發宣言，不能留戀，而據深知財界事者，謂張諸多掣肘，且賀德霖本爲張部下人，乃現時二人竟取旁觀態度，致潘復張英華本允爲幫忙，往來，極爲親密，吳爲大選成功後之總理，惟一候補者，部下甚缺財政人物，故亦欲收賀爲羽翼，二人遂成莫逆之交，而賀之對張態度亦因之大變，此次節關籌欵，雖銀行界大風潮中南鹽業金城三行雖助張甚力，然三行自身因受各方責備且明年全國銀行公會開會時，如何辯白實一難題，是以年關借欵，大屬不易，此亦使張不得不急急求去之一因，現時各方正在協力進行大選，選果成功，則內閣必屬吳景濂，吳與張情感不甚融洽，吳來張亦必去，故不如先去，較全體面，張既決今日偕同醫生潘某往西山錢方軾別野養痾，則代部人選，順水行舟，自屬沈鴻昭，唯賀德霖爲吳景濂英袋中唯一人物，吳極欲乘時先使賀爲管部次長，同時代理部務，俾取得部長資格，將來便可即眞，此昨日所以有以賀德霖代沈鴻昭，而沈則退爲庫藏司長之說，茲將各方之報彙錄於下、

(報告一)張岱杉爲踐行其登台時遇節即走之宣言，曾於日前赴津時提出辭呈，一時賀德霖次長代部之聲，喧傳極盛，大有實現之象，昨聞政府方面對於張氏，仍決定挽留，慰留指令，有昨晚(二十八)可行之說，據稱理由有二㊀大選正在進行，現時不過過渡期間，暫且維持現狀，少所更動爲上，㊁此次過節，景況雖未十分圓滿，較之端節，所勝已多，當此山窮水盡之時，未始非慰情聊勝之局，有此二因，至少爲敷衍場面計，亦當有一度慰留之舉，惟慰留指令，仍照例文章，張岱杉雖已於前晚(二十七)由津回京，是否果因一令而挽回去志，固未可論定也，賀德霖爲京兆銀行行長，與財政界人如王叔魯張岱杉等均有淵源，惟資望略淺，此次次長代部之說，係出於吳景濂之主張，吳頗接近政權，必須於財政一席，先伏一根，最初推荐潘馥棧，卽此用意，茲吳頗欲養成賀之資格，以爲將來眞除之地也，昨日復有張月笙再來之呼聲，惟最近消息，仍又轉到張岱杉之去留矣，賀張之說，又均爲第二事矣、

(報告二)岱杉去津後，本擬張羅欵項以資維持，乃到津後進行棘手，由是不幹意更決，乃忽於前晚回京者，蓋爲攝閣挽張甚力，並有節關張所發支票要張自理之主張，故岱杉不得不回京，當面與各方要求諒解，辭意並未打消，將俟攝閣慰留令下後，再上第二次辭呈，又前晚賀德霖家之密議，似已定賀德霖以管部次長代理部務，次長沈鴻昭降爲庫藏司，賀氏所以將繼張財長，實因吳蓮伯欲過總理癮，早已內定以賀德霖爲財長，惟賀不過一銀行行長，資望毫無，吳則欲賀養成資望，故此次欲其先以管部代部，以便日後眞除，惟攝閣全體尚未加贊否，一面仍繼續挽張，曾決定對張之求去，無論如何，不予照准，張則決定明日出京赴西山避囂云、

(報告三)財長張弧辭職文，已見昨日，據政界消息，擬聞對張氏決以指令慰留，並給假二十天，以慰賢勞，遺缺由管部財次沈鴻昭暫代，此項指定，大約即日可發表，聞張擬今日赴西山見心齋避囂，亦可謂來去分明矣，該部總務廳長朱有濟，本係上海造幣廠監督，因其夫人病重，已由津赴滬，再履造幣廠新任，不再回京，遺缺已於前夕由部委該廠會辦何國瑞接充，聞昨日已正式視事云、

海部人員之復職條件

▲吳毓麟出作調人

李鼎新自任海軍總長以來，因爲其戚屬所包圍，致與部員諸多隔閡，而每月所領鹽餘十五萬元之用途，又不宣佈，竟積欠部員薪俸至十二個月之久，故部員羣起而爲倒薪之舉，現時雙方頗難轉圜，李之辭職，固未必得府院之許可，而部員之總辭職，亦未能照准，因此吳毓麟以彼本係海軍人員，曾任海部科長及大沽造船所長，出爲調人，昨晚特邀約海部次長參事司長及「部員辭職善後維持會」代表等，在海軍聯歡社宴會，席間吳極述政府爲難情形，及體諒部員苦衷，希望大家維持大局，提出相當條件，俾得從長磋商云云，聞海部人員所答覆者，無非李對待部員未免太薄，且每月鹽餘均經政府照撥，何以積欠至如此之鉅，而對於條件一層，則以事關全體，未免由少數人擅自發表爲辭，昨晚吳毓麟招宴散後，列席之次長參事司長等當將吳之意見，轉告「部員辭職善後維持會」，該會決定今日上午開全體大會，討論辦法，並請昨晚到京之杜錫珪到會，又聞部員所擬之最低條件，(第一)李鼎新須照鄭寶芸高稔高穰高黃道森等，立即免職，(第二)部內會計須完全公開，如此兩條件不能辦到，則全體決計辭職云、

使團已準備駁回臨案覆牒

▲推出七公使担任起草

前日外交團在荷使館開大會，討論臨案覆文，及護路案，已誌昨報，惟據某社報告，關於護路案提出形式，前日會議，仍無結果，至對於臨案中政府覆文，使團確實表示不滿，前日會議決定駁回，已指定英、美、法、義、日、荷，比，七國公使爲起草委員，聞已定下禮拜一，在荷使館開起草委員會，決定意見，然後再行起草，俟草案擬就，然後再開大會表決，大概一週內不能提出，又聞外交部昨已接到外交團收到中國覆臨案公文之回文，文中惟云二十四日之公文已收到而已，此外並無他言云、

又訊云二十七日外交團會議情形，通信社已有報告，但本報認爲多係懸揣之詞，與事實大有出入，蓋自護路案前此宣洩外間以後，英人頗爲不平，在會議席上，大發牢騷，故各公使對於全體會議事項，已嚴守秘密，詳情直無由探悉，徵聞前日之會議，原爲臨案覆文而開，僅此一項，已耗去數小時，其他問題，皆未追提出，至護路一案，刻下仍在護路委員會討論中，前此英人提出時，既多受各國反對，此後必須確有把握通過，方肯提出，故於提出之前，自不能不審愼研究也，據某外人言，即使護路委員會中通過護路案，但事關外交團全體，在全體會議，各使皆有同樣之發言權，同樣之否助權，條件之決定，亦非二三四國所能將事也云云，其言甚是，至昨日全體會議中，各使皆有長篇之言論，發表意見，對於覆文各點，均有批評，有謂覆文詞意委婉，頗具禮儀者，有謂骨子太爲强硬，擬脫卸臨案責任者，有謂對於懲辦正身負責之田中玉，尙不允外交團要求，未免失禮者，人言龐雜，莫衷一是，其中顯然可見者，則英國反對特別激烈，主張逐條駁覆是，美日兩國迄無確定之主張，惟德國西班牙，對於覆文，表示滿意，並主張容中國自行處理田中玉，以避干涉內政之嫌，會議結果，毫無歸宿，乃於下星期一再行召集會議，且假以時日，藉好詳詢本國云、

拍賣類

寶和洋行
禮拜二拍賣

雜貨

准於廿二日下午二點半鐘在本行拍賣照 架 香水香皂 撲克牌 香煙 老牌火燒 三百磅大小鐵絲 餘羅刀 大小搬打鈕 保險 割刀剪刀 大菜具刀等 批各種五金器 食物數十箱 雪茄烟罐等 一切另物不計此佈

寶和洋行
禮拜二拍賣

准於念二日上午十時在本行拍賣 書架 大菜檯 寫字檯 大床 紅木床 鐵床 湯一大櫥 方櫃 帽架 酒櫃 沙發 椅 一切另物不計此佈

寶和洋行
禮拜三拍賣

寫字間

准於廿三日上午十時在大馬路九江路口拍賣 寫字檯 打字機 信箱 書櫃 大器 檯椅 茶几 皮沙發 一切另物不計此佈

瑞和洋行
禮拜三拍賣

准於念三日兩點半鐘在本棧拍賣 華記 五磅 三孔雀 心夕法元 小企呢 美興 玫瑰 紅標 泰和 福倫 藍素 榴 得實 紅色線呢 另有了幾

紅標 接頭 漂 布市布 太西緞 洋板綾 沖素綢等 羽綢 稍繡 洋色花 羅緞 稍漬太西 甯綢 發元 鳥龍 美最時 其餘貨不計此佈

稍漬鹹魚
禮拜二拍賣

魯意師摩洋行
始創於英一千八百六十七年 即同治六年

准於念二日下午二點三刻 稍漬鹹魚六十 千三百五十 三包 點半 在浦東張家浜同春 碼頭 九號棧內拍賣 欲往看貨者請至新開路 三菱 小火輪 前往 魯意師摩洋行啓

寶和洋行
禮拜三拍賣

吃食店

准於初三日下午三點鐘在江西路四十二號 拍賣 石子茶樓 圓檯 玻璃 窗 燈檯 扇 電器 另切 生財 紙 B 大椅 及貨 一切另星不計此佈

壳件洋行
始創自同治九年 即英一千八百七十年

禮拜一拍賣

紗廠機器

准於午後二點半鐘在楊樹浦路 紗廠拍賣 豐盛紗廠機器 計紡紗機 細紗 車 引擎 電機 及其他 各件 出售 本行 另有 詳細 目錄 請至 本行 索取 此佈

公平洋行
每逢禮拜二 不限價 拍賣

本行由英國名廠 各貨 在本行每禮拜 拍賣 羽綢 元泰 西 紗 綢 標 紅 花色 布 印 本 標 等 洋 貨 高 等 ...

物之用應所球網拍

球鞋 球板 球帽

欲知以上各貨之價請向 南京路十七號A

行洋許時

索取價目表可也

彙司公司

女式部

洋布花邊

半價出售

彙司公司
江西路南京路口

有正書局新出

中國名畫

第二十四集

本集爲中國美術之唯一出版物 其精貴久荷社會稱譽近來風行 歐美不脛而走而德國尤爲崇拜 學校以本集爲圖畫教本其價值 可知矣茲又新出第二十四集用 新法珂羅版影印精美無比細目 詳錄於下

● 蕭照雪柳棲禽……（平等閣藏）
● 范中山雪景山水……（平等閣藏）
● 趙子昂青綠山水人物
● 宋人無欵古木遠山……（羅叔蘊先生藏）
● 鄭重達摩渡江圖……（清內府藏）
● 王烟客山水……（清內府藏）
● 仇十洲桃柳春波圖
● 王石谷小立竹樹
● 八大山人荷花鴛鴦……（曾農髯先生藏）
● 顏嶧細筆山水……（平等閣藏）
● 郎世寧畫羚羊
● 崔盤軒松柏……（清內府藏）
● 王石谷月舟小景……（鐵香閣藏）
● 石濤蘭石手卷
● 清高宗山水樹木……（清內府藏）
● 沈南蘋圖雙鳳
● 費曉樓仕女二幅……（徐凌雲先生藏）

中國名畫集 已出二十四集 每集一元五角

中國名畫外集 已出九十餘種 每種自五角至四元六角

袖珍名畫集 已出六種 每種六角

中堂 已出六十五種 每種自八角至三元二角

畫屏 已出十六種 每種自一元五角至四元六角

上海北京天津有正書局同啓

新出楹聯六種

鄭板橋 蝶欲試花猶護粉 鶯初學囀尚羞簧（草）一幅六角
陳鴻壽 南都北都 一幅六角（隸）
楊繼盛 掃除身外有榮辱 師友書中古聖賢（行）一幅六角
何子貞 鹿鳴參差洽 雁蕩陰迷秋（篆）定價一元
鐵梅庵 追摹古人得真趣 別出新意成一家（行）定價六角
沈子培 魚龍寂寞秋江冷 碧水春風野外香（行）定價六角

五彩 關聖像大中堂一幅 裱工一元八角 一元
五彩 錢叙鍾馗中堂一幅 裱工八角 一元六角

上海四馬路望平街有正書局

上海辦香廬

驥製半夏

本廬驥製半夏麴爲滬上最早發行功效之神速亦爲治咳藥中之冠專治各種痰飲痰咳服後十五分鐘即可見效萬無不愈之理惟無恥之徒冒牌甚多茲爲愼防假冒起見於每盒內附辨眞券一紙無券即是僞品萬勿購服大盒二元四角小盒一元二角試服二角

廣嗣金丹！

人體莫貴乎腎而補腎之品尤莫貴乎廣嗣金丹凡先天不足後天失調及腰酸腿軟陽萎精衰等症服之塡精鎖髓補腎強身轉弱爲強返老還少雖所夕從公亦不覺倦尤妙在四時可服且無忌食雙料五元單料二元試服一元

氣急仙丹

驥製哮喘氣急仙丹無論寒熱虛實男婦老幼各種哮喘氣急內能藥到病除曾有患氣急四十餘年危險異常百藥不效服一料而新根不發現屆秋令哮喘易作患斯疾者愼勿自苦若傷風咳嗽一服即愈每瓶五角每料六瓶一元大盒二元附送止哮一張

化痔仙丹！

痔之原因不一如便秘腸炎及嗜服辛辣之劑激刺過甚血行障礙皆足以召此疾女子因子宮腫脹或妊娠而妨血行患此尤易本廬發行痔藥專治男婦一切惡痔不論新起久患每日送服三次（外痔用塗藥）立能化險爲夷斷根不發每瓶一元每料五瓶四元

靈驗 玉樓春種子實丹

強身種子

雍心氏秘製靈驗寶丹係採王道最效驗之品服者咸謂有補益身體添精固本之功發行以來病愈下元延年益壽 ... 滑精等症可以勝藥因此配合純良 ... 綿者尤覺健康且能以之爲身則身自強 ... 病朝病夜服之而愈 ... 胃呆食滯神疲氣虛 ... 一元每打洋十元另加寄費

上海中法藥房 總發行

五洲藥房 新新公司 中西藥房 ... 均有分售

西門子電機廠

SIEMENS CHINA Co.

◀ 最新式蒸汽渦輪發電機 ▶

電機馬達電器電料 電氣物品一切俱全

本行爲德國著名西門子製造電機廠之駐華代表專銷各項電機電器歷有年數上海北京天津漢口等處均設分行其他各大城鎮亦有商家代理其機器之精良裝設之妥善業已有口皆碑無容贅述並聘有經驗之工程師對於購用本行機器之電燈電力等廠規畫精當佈置適宜廣得不嘖嘖稱美爲滿意之證明大小馬達火表電泡以及其他各種電機電器電料備有現貨甚豐如蒙垂詢一切無不竭誠歡迎也

本行代表及獨家經理下列各公司

● 伯林西門子雪克脫公司 ▲專製各種大小電機包辦電燈廠電力廠電氣鐵道開礦機器
● 伯林西門子好爾斯克公司 ▲專製各種電氣器具自動及手工電話機電報機無線電報及電氣鍋爐以及水表等
● 伯林基伯羅達西門子公司 ▲電氣用之各種煤精
● 德國德律風根無線電報公司 ▲各種無線電報及無線電話機器
● 德國萊因愛爾勃鋼鐵機器聯合公司 ▲爲著名德國鋼軌及拖拉司專製鐵路鋼軌火車開礦機器船舶鋼板鋼片竹節鋼絲洋釘生鐵以及鋼管鋁管等不及備載
● 德國伯林老牌華吞電燈泡廠
● 德國伯林潑勞托牌汽車公司

西門子電機廠謹白

總行 上海江西路二十四號 電話中央七四五六 七四五七 七四五八

分行 北京天津漢口濟南南京等處

有正書局新出

上海四馬路望平街

初拓續三希堂原本

此帖自唐賢楮遂良以下三十餘均係正帖所無各古澤新香誠臨池之津逮也

▲精印五冊

▲定價大洋三元

正帖三十二冊 定價大洋廿元

宜服清導丸

高明之醫士定必忠告閣下

倘若大便阻滯不通爲各疾致病之由欲求身體安康必先逐日大便暢適有序他如按序運動多食煮熟蔬菜食用成熟水菓等類亦係有益於大便能循序若再要靈便即服用紅色清導丸是也其潤導之功出自天然服後無肚腹絞痛不舒之處專治 大便秘結 腸胃有序能利膽汁 凡肝火上升 疾病頭痛 口氣穢濁 面現紅瘰 皮膚瘡癬等患均可療治且免痔症痛苦並無他藥能駕乎其上矣 廣東信宜雙山大坑坑甘景周先生來示云弟年來守制家居心中憂悶多以小說消遣故睡眠失時致起大便秘結之病日久復增頭痛頭暈目眩等患苦不堪言素仰貴局之紅色清導丸有清潤大腸之功即於夏間試服紅色清導丸數粒大便即通數服之後諸病若失三瓶未罄各症全消誠係清導丸之良劑也韋廉士紅色清導丸凡經售西藥者均有出售或直向上海江西路六十號韋廉士醫生藥局函購每一瓶大洋六角每六瓶三元郵票通用原班回件

清導丸能保身體康壯

最新式打字機出售

茲到有外國新出最新式全新打字機數種內有一種手提携旅行極便尤爲特色各種可照原價八折廉價出售優點甚多不能詳述合意者請臨本局面看 四馬路有正書局

請購孤兒院的精美籐器特點

式樣新奇 工料精固 包用包送 定價低廉

上海孤兒院 發行所 新南部對過 新世界 電話中央一六一七

清血解毒藥水

凡六大勞血不清毒瘡血中多患疥瘡面部腫爛頭則全身潰裂且毒性猛烈傳染極易若不早治毒即侵入血內不多時立即殞命本醫院解毒藥水常除毒患無論久病新起均能見效本院誠心濟世非圖射利如能安心而服不難指日而愈也 仕商賜顧須認明招牌庶不致悞 服法每日服三次每次一格 每瓶一元二角五分

上海蘇州路外白大橋北一號大英醫院謹啓

蘇東坡法書十二種

珂羅版 清內府藏 東坡洞庭春色賦 一冊 二元
珂羅版 清內府藏 東坡墨迹三種 一冊 二元二角
珂羅版 清內府藏 東坡養生論 一冊 一元六角
珂羅版 清內府藏 東坡春帖子詞 一冊 一元六角
三希堂蘇長公法帖 一冊 四元二角
東坡雪堂帖 一冊 四元二角
蘇文忠行書帖 一冊 三角
東坡西樓帖 一冊 五角五分
東坡醉翁亭記 一冊 八角
東坡豐樂亭記 一冊 七角
東坡大楷習字範本 一冊 一角二分
東坡行書習字範本 一冊 一角二分

上海北京天津 有正書局發行

上海名醫一覽表

姓名	科別	診所	時間	電話	住址	附註
顧南羣	內外科 花柳科	一、南市小南門南洋醫院 一、英界三馬路石路東五二號	上午九時至十二時 下午四時至六時	南市電話三五八 北市中央五四五四	小南門南洋醫院	出診除深夜外定時間外均可
陳典謨	小兒專科	北四川路武昌路口海甯醫院	上午九時至十二時 下午一時至六時	電話北一九八九	住宅海甯路出善里九十九號	日本東京帝國大學醫科大學兒科教室出身
談泼民	統治各科	西門中華路惠人醫院 林蔭路三興里九號	上午九時至下午二時 下午二時至四時		西門林蔭路教育總會旁三興里九十號	門診一元出診五元急診適請道司病人危症
廖煥章（留日醫學士）	花柳外科 腎臟肺病內科	中和醫院	院診上午八時至下午六時 出診急症隨請隨到	北二六七七	老靶子路五十九號半	特備最新X光電機及治療器
佘潤之	內外科 喉科	英界馬立司路對面高陞里七十五號	門診上午十時起三時止逾期出診	西三八三三	分診所大世界對面新昌里第二家門診下午五時起下午七時止	備有專治七十二種喉症神針危險之時立刻見效
吳宗夔	內外各科	篠崎醫院	自上午九時至下午二時	北七四五 一〇七七	虹口蓬路六十八號	本院有專門醫生六名分科診病初診二元
陳滋	眼科專家	芝罘路一號上海眼科醫院	上午九時至下午五時 星期日下午停診	中央五七七六	之罘路貴州路轉角一號	設有養病室
鄭灼臣	牙科專家	漢口路二百五十三號	每日上午九時 下午五時	中央二七一三	橫浜橋福德里三十二號	
李[illegible]	牙科	北四川路七號	上午九時至十二時 下午一時至六時	北三三三八	同診所	電機治療
沈鄭浩	婦孺產科專門女醫生	西門方浜橋華安坊口第二十六號	門診下午一時至五時出診 四時後（產科不在此例）	南市一七二號	同診所	
臧伯庸	內外科	愛多亞路伯庸醫院	上午十時至五時門診 五時以後出診	中央一六二四		
劉[illegible]	內外各科	申江醫院	上午八時至下午十時 急症隨請隨到	西二七三〇	法界霞飛路之嚴里西首	本院兼產科及截瘤專科人工
楊度普	眼科	法界嵩山路竹安醫院	下午一時至四時門診 四時至二時出診	中央七二三五	法界嵩山路六十八號	竹安醫院各科俱有專門醫生每日上午送診
席時泰	內外科 皮膚花柳科	三馬路大新街口中法大藥房	每日上午十時至十二時	中央二二〇七	北浙江路華安坊二弄	下午一時至六時在醫院 電話北二三二四

保肺漿

治咳

秋令為新舊各病生發之時，而以咳嗽為尤甚，大概夏季所受風寒，或多飲涼品，寒氣侵入肺部，入秋即成咳症，患者以不甚介意，詎知肺為呼吸要器，乃養命之本，久咳成癆，則危及生命，蓋咳嗽一症，初起治之極易，若遷延日久，成為痼疾，肺癆，由此而生，故咳病初起，宜速服本藥房精製之（保肺漿）一藥，功能止咳化痰，潤肺生津，藥性和平，味頗適口，行銷有年，功效卓著，久經膾炙人口，無論初咳，久咳，乾咳，痰咳，氣喘，吐血，喉啞，音澀，以及小兒傷風咳嗽等症，均可統治，此漿百發百中，患者盍速購服，定獲奇效，

附告　保肺漿每大瓶洋一元 小瓶洋七角五分　各埠分號及各藥房均有批售

上海四馬路太和大藥房發行

唐碑

碑帖	價
（珂羅版印）虞世南夫子廟堂碑	三元
（珂羅版印）初拓虞世南東廟堂碑	五角
（珂羅版印內府藏）唐拓化度寺邕禪師塔銘	八角
（珂羅版印）宋拓線斷本皇甫誕碑	三元六角
宋拓皇甫君碑	五角
（珂羅版印香光藏）唐拓九成宮醴泉銘	一元八角
唐拓九成宮醴泉銘	八角
宋拓九成宮醴泉銘	五角
（珂羅版印）宋拓虞恭公碑	二元六角
（珂羅版印）宋拓溫彥博碑	一元六角
明拓伊闕佛龕碑	五角
國子祭酒曲阜孔沖遠碑	三角
（珂羅版印）宋拓衛景武公碑	二元五角
（珂羅版印）初出土拓王居士塼塔銘	一元五角
（珂羅版印）原拓塼塔銘	五角
原拓塼塔銘兩種合冊	三角五分
（珂羅版印）宋拓褚河南雁塔聖教序	五角
（珂羅版印）宋拓褚河南聖教序	二元八角
宋拓褚河南同州聖教序	四角
宋拓道因法師碑	五角
（宋明）拓褚河南枯樹合冊	四角
（珂羅版印文清藏）北宋拓未斷本聖教序	四元
北宋拓聖教序	六角
五代拓聖教序	五角
（珂羅版印海內孤本何蝯叟藏）宋拓薛少保信行禪師碑	二元
宋拓姜柔遠碑	四角
（珂羅版印何蝯叟藏）宋拓雲麾李思訓碑	二元四角
（珂羅版印）宋拓雲麾李思訓碑	六角
（珂羅版印何蝯叟藏人間孤本）李北海法華寺碑	四元
（珂羅版印羅叔言藏）北宋拓麓山寺碑	四元
（羅叔言藏）北宋拓麓山寺碑	七角
甸齋藏宋拓麓山寺碑	七角
舊拓靈飛經	五角
初拓滋蕙堂靈飛經	四角
（珂羅版印李春湖藏）宋拓雲麾李秀碑足本	五元
賀季真草書孝經	四角
張司直李元靜碑	六角
初拓懷素自敘帖	五角
宋拓顏家廟碑	七角
唐拓多寶塔碑	六角
宋拓多寶塔碑	六角
明拓元次山碑	四角
明拓唐圭峯禪師碑	二角
宋拓東方畫贊	八角
宋拓大麻姑仙壇記	五角
（珂羅版印何蝯叟藏）麻姑仙壇記三本合冊	二元
顏魯公爭坐位帖	三角
宋拓玄秘塔	五角
初拓書譜	三角
宋拓薛紹彭書譜	七角
宋拓太清樓書譜	七角

上海 有正書局 發行

南唐祖拓澄清堂帖

定價十元

海內唯一本珂羅版精印每部三大冊

上海北京天津有正書局發行

救災恤鄰歟？提倡國貨歟？

中華國民須用中華國貨方不愧為中華國民

願吾工廠努力製造救濟日災

此次日本遭亘古未有之奇災，亦即東方毀去物質文明之一部，全世界人類莫不惋惜，吾中華人士雖受日人強迫要[illegible]侵略國家主權，今亦捐去前嫌，量力救濟日災，於是經濟絕交與救災恤鄰不能併為一談，誠大國民之態度也，今報載日本震災以後，日人缺乏生活上需要品，如藥品、毛棉夾絨物、衛生衫、鞋服、洋服、玻璃、木桜、鐵，以及建築用品等，營勵輸入，免去進口稅，此時吾人正宜努力製造，以救日本災況，此非救災恤鄰歟，此并提倡國貨歟，願愛國之工廠毋失此良機，

二十一條與南洋學生

友人自新嘉坡來云，該地學生印送日本強迫簽字之念一條，被政府以擁人目之，四人擁入院，當地中華商會知其事，詳釋於政府，不得許，仍四之，查吾國海外僑民，僑居異域，其身受之痛苦，亦較甚於國內諸同胞為深切，況念一條為亡吾中國之導線，凡有血氣，莫不痛恨，以冀早日廢棄，華僑學生有此表現，以示良心之未死耳，今英政府從日人之請，以強凌弱，豈二十世紀人道所許乎，願愛國志士，一息尚存，提倡國貨之念，一日不可或忘，

愛護中華民國的必常用下列各廠出品

鴻大工廠　協大工廠　開林公司　振華公司　振華染織廠　三新染織廠　振豐棉織廠　興祥棉織廠　勝德織造廠　中華工業公司　家庭工業社　中國化學工業社　永和實業公司　三友實業社　經綸棉織廠　協華織造廠　鑄豐公司　中華琺瑯廠　足安電機襪廠　雙輪牙刷公司　自求鈕扣工廠　上海第一織造廠　錦華錫紙廠　華成製[illegible]廠　均安紡織廠　信大染綢廠　中華火柴公司　粵昌有限公司　愛華香皂廠　愛華染織廠　粹成陽傘廠

雁陽牌　天鵝牌　雙斧牌　雙旗牌　亨字牌　三星牌　紅星牌　中女牌　紅十字牌　青島牌　無敵牌　三星牌　嫦娥牌　三角牌　雄雞牌　飛熊牌　三勝牌　雙手牌　五星牌　雙輪牌　多福牌　金葉牌　寶星牌　寶塔牌　汽車牌　雙金獅　中華牌　鷹雄獨立　旅大圖　機織圖　飛鴻牌

羢線線球　羢線線球　各種油漆　各種油漆　各種布疋　各種布疋　衛生衣裳　衛生衣裳　各種衣邊　各種衣邊　各種香品　各化粧品　各化粧品　各棉織品　各種毛巾　各種[illegible]芯　搪磁器皿　搪磁器皿　絲光線襪　機製牙刷　螺甸鈕扣　國貨線毯　中華錫紙　五彩[illegible]盒　各色毛織物　各種絲光線　安全火柴　照相卡紙　紀念香皂　各種布疋　綢布陽傘

中華全國工商協會　江西路五十一號　電話中央三九八四

接 要聞

北京銅元票風潮之近聞

錢荒以來、金融紊亂、銀元價格、忽上忽下、銅元票勞幾如廢紙、現銅圓價格、亦漲落無常、錢業行因之大爲□動、各商店提高貨價、凡此種種、其受影響最巨者、首爲勞動界、每日量入爲出、本無餘資存儲、更有入不敷出者、痛苦尤甚、本月二十二日因銅圓票無人買賣、現銅元又覺缺乏、市上每銀一元、易銅元一百五十四枚、前門大街春華茂即時與天津宮北春華茂分號通電、詢及天津銀行行情、旋得回電云、天津每銀一元可易銅元二百一十七枚、遂由津號當日用銀元一萬元、收買銅元二百十七萬枚、當晚運京、翌晨即赴錢市購買銀元、是日竟將行市買起、然最後至大之市價、每銀一元僅合一百八十八枚、一倒把即得餘利三十萬枚、折銀元一千六七百元之譜、又施家胡同華茂銀號、因八旗節關所領之旗餉一萬餘圓、由彼處易銅元開放、該號每元獲利三枚有零、共獲利三萬餘串、折合銀元一千六七百元、以上兩處、皆彰明較著者、其餘各銀商從中倒把獲利者、尙屬不少云、

撫安門外平市官錢局、秋節休息三日後、由前日(二十七日)起仍照常開兌、聞在此休息期內、曾由漢口運來大宗銅元、(一說係二百萬串)以期接濟兌取、二十七日早九時開門、兌法仍沿節前之例、用繩欄擋、由軍警彈壓、每人准兌現銀二十枚、兌錢人由白米斜街東口往西排至什刹海河沿、約在萬人之多、由提署派員在官錢局門前放牌、隨領隨兌、至下午五時、共放竹牌六千三百五十根、婦女約在半數、軍人約七百餘人、共兌出銅元一萬二千餘串、至五時停兌、久候未兌者數千人、只得散去、二十八日(昨日)天尙未明、人已擁擠、至八時忽降雨、兌取者有不肯被雨散去者、有在雨地立候者、至九時該局仍未開門、貧者饑寒交迫、面無血色、齊聲喊嚷、任性擁擠、秩序大亂、軍警彈壓亦在雨地站立、並有口出怨言者、少時錢局開門、兌取者一擁而進、擠倒多人、喊嚷之聲復起、軍警極力維持、始稍安寧、然已不及放牌、人數亦無從考、至五時餘停兌、平市官錢局用現款收買銅元四十泡、(計五萬四千餘串)各小錢錢兌換所收買者亦不少、由開盤至終、並無更改、現銅元爲三分半折四兩五錢、(每銀一元合銅元十九串零二十文、銅元票定盤爲二分半齊邊、(每銀一元合錢票二十九串一百二十文)云、

昨日錢市、依然銅元交易居多、開盤係三分半折四兩二錢、(每銀一元合銅元十九串一百四十文)最後定盤係三分半折四兩、(每元合銅元十九串二百二十文)銅元票買賣者不過三五泡、改盤爲二分半折九兩、(每銀一元折銅元票三十串零一百八十文)以此核算、銅元票稍見回盤、每十枚可折六枚餘矣、

又聞總商會長孫學仕、因京津銅元兌換價每元相差二十餘枚之多、擬湊集鉅款、派人赴津購運銅元二十萬枚、運京收買銀元、惟此種轉運、須有京師警察廳護照、各方面方能承認、然於日前向京師警察廳要求發給護照四紙、聞代理總監已予以批准、並如數發護照四紙、想不久即有大批銅元運京矣、

威海衛案已堅持修改

中英威海衛草約損害主權之處過多、已決定修改、日前顧外長曾與英使交換意見、對於本案應行修改之處過多、如草約中第二條中英委員會草約包含立法司法行政三權、有損中國主權、第三條英國海軍保留劉公島碍難承認、第四條關於海軍在劉公島下錨之規定、先儘英艦反客爲主、於理尤爲不合、又英國警官之設置、勢必引起列國之援例、要求亦屬不合、第六條之外人土地永租權、與中土地所有權大有衝突、第七條之保留官地不能承認、第十條英租戶之處分土地顯害主權、第十四條之成埠收入、交海關稅司管理、更與海關設置性質不合、以上均應修改、否則對於草約碍難簽字云、

中俄會議之先聲

▲外部已備辦全權證書 ▲赤軍自行退出黑龍江

蘇俄代表加拉罕、抵京以來、將近一月、對於中俄會議之舉行、尙無具體表示、我國居於地主之地位、自不便先行提議、但外部方面、於會議應有準備、業經着手籌畫、依照外交慣例、雙方代表、在定期開議之前、應先互換全權證書、聞日昨外長顧維鈞已令主管員司、繕備該項證書、一俟辦妥、即行交付王正廷、以便與俄代表互相交換全權證書、觀此則會議舉行、爲期當不甚遠、又聞外交當局、尙擬特派李家鏊爲駐俄全權代表、將於日內提交閣議議決云、

又據外人方面昨接奉天來電、朱慶瀾致電張作霖、謂侵入黑龍江之全體赤軍、刻已自行撤退、一般人均謂赤軍此舉乃因中俄會議行將開幕、

援湘聲中之京訊

▲二十五師大部抵岳

二十九日京訊云、自來湘戰正酣、雖有魯滌平以實力派之資格、出面斡旋和議、然迄至現在、全已瀕於絕望、下此者湘省議會、若旅居湖鄂之湘人、更不足以勸譚趙之罷鬥、因是日月荏苒、而北軍入湘之說、遂逐漸實現矣、據昨晚電訊、鄂軍二十五師抵岳以後、其先鋒隊已抵平江、此訊而確、則譚趙之戰又啓、湘東及長沙一帶、將同歸靡爛、不論鄉紳憂患之湘人、將何以消受之也、茲彙誌昨晚所得關於湘事之要訊如下、

▲鄂軍紛入岳州 吳佩孚刻下似正調集大批軍隊援湘、湖北二十五師大部分、已進至平江、由該處往長沙進發、此項軍其中一部分、已開至岳州、在岳設立司令部、此項軍隊、似由洛陽另遣某高級軍官指揮、至湖北第四混成旅、已早下動員令、專任警備漢口及岳州間之防務云、

▲省議會開緊急會 省議會二十三日開緊急會、因羅議員由岳返省、謂直軍以一旅入岳、頭隊抵雲溪、駐岳省議員向其交涉、該旅長答係護路、無他作用、允電洛吳請示、岳州商會已接該旅來函、准備招待等語、議決發電兩起、一電洛、湘事湘人自了、一電譚趙促即悟議和、

▲譚延闓反攻株州 長沙二十六日電、賀耀祖部團長布告、河西榮灣市營盤嶺與城坡一帶敵軍、係湘西部隊結合游勇湖匪、不時出沒、希圖偷渡、本團對於西岸撲要扼守、決無意外云、又電、二十二日蔡鉅猷軍一旅、由常德抵長沙、駐河西岸及山後、因湘江中間水陸洲各國僑民、阻其入省、又電、葉部騎兵團長李亞平、奉令開抵來省、鄂軍團兩站亦到云、

▲省垣發現炸彈案 二十四日十二時半、省垣內有巨聲自東北門來、如迅雷巨炮、附近房屋被壓倒、或震碎玻璃者甚多、行人紛竄、愚民待死、傳說河有以砲轟城、後經探查、蓋荷花池曾忠襄祠有留守兵抬得鐵桶三個、適有荒貨担經過、兵士售之、該商試以石擊之、不虞炸裂、該祠大殿及後兩進房屋崩倒、譚延闓公館外牆亦被壓倒、壓死多人、檢出屍身三具、傷十餘人、尙在調查中云、

▲日兵上陸之反響 趙軍再入長沙、日艦陸戰隊即首以保護僑民爲名、於十八日武裝上岸、長沙外交後援會對於此事、昨曾致函請交涉司及主指揮部、與之嚴重交涉、原函云逕啓者、本會近日屢接平民來報、據稱日艦陸戰隊乘軍事擾攘之際、登岸入城、並有長官督隊同行、川流街市、窺其用意、儼然巡查市面、侵入行政之範圍、引起英美兩國艦兵更爲同一之舉動、當此戒嚴期內、外兵登岸、實爲公法所不容、萬一輿論沸騰、激動公憤、一波未平、而一波復起、外交之困難、着手奚從、況因六一之風潮、撤艦一層、未能達到目的、今復武裝登岸、無端擾攘、意欲何居、如以保護僑民爲詞、有台端負維持、必無何等之侵犯、相應據情函達、即請飭商交涉署、向該領事嚴重交涉、對於艦兵登岸一舉、必令即時制止、以維公法、而重邦交云云、

▲趙恒惕遇刺未中 趙恒惕現駐平江、靜待外援、數日前夜半一時許、趙在行營內安眠、忽有一彈自房廊飛進、中其臥榻、趙驚覺、倉卒而逃、一說趙之腿部、立受微傷、旋由巡查拘獲囚犯、遂執法處、略加訊詰、即立予槍決云、

敦促選憲並進之雷文

▲蔡成勳……陸洪濤

各報館均鑒、頃致參衆兩院一電、文曰、大位虛懸、瞬逾三月、政綱解紐、險象環生、國人延頸跂踵、所竊竊私幸者、均以大選制憲、同時並進、但得中樞有主、庶能觀成邦基、乃擬闢之時期、早已屆滿、而議席之流會、仍復時聞、長此遷延、將危國本、言念及此、憂心如焚、諸公愛時愛國、具有同情、伏願捐除成見、以國家爲前提、各矢同心、以法律爲根據、即日舉行大選、俾得統治有人、一面制憲告成、同時頒布、民國前途、實利賴之、迫切陳詞、惟希亮察、蔡成勳艷印等語、務望同志各省區、一致敦促、即日大選、以慰衆望、臨電翹企、諸希亮察、蔡成勳卅印、

各報館均鑒、頃致北京參衆兩院一電、文曰、北京參議院衆議院議長議員諸公均鑒、締造共和、十二稔矣、內憂外患、徒苦黔民、論憲法則頒布無期、言政治則修明無望、志士仁人、悲焉憂之、此次政綱解紐、主座久虛、數月於茲、萬幾叢脞、擬原厥故、因無健全有力之政府、與夫醇正無[illegible]之憲法、以致於此、未可諱言、丁茲時艱、危亡立至、邦人君子、憂時愛國、應如何急起直追、力圖補救、以期政統不墜、負責有人、乃以政見各異、分道揚鑣、南北殊途、莫衷一是、然其奔走呼號、苦心孤詣、則如一也、當此一髮千鈞之際、尙何爭疆界之分、同屬國民、毫無芥蒂、果能反無合道、自可異趨同歸、惟我兩院諸公一深思之、竊謂公等皆當代之名流、受人民之付託、重以任期屆滿、國是日非、若不依法從速總統、成時完成憲法、日復一日、國將不國、所謂責任云何、成績云何、恐有議其後者、就乞捐除小嫌、共維大局、一抉共和之真諦、作正義之主張、立法治之精神、造全國之幸福、同時並舉、早觀厥成、將見國良善起之盛、不難復覩於今日也、爲布悃忱、伏維亮察等語、特以奉聞、並希一致敦促、是所切盼、陸洪濤林錫光叩艷、

議員質問魯大公司特許狀

衆議院前日批准魯大公司特許狀、喪失國家稅權甚鉅、外傳頗有受賄嫌疑、茲覓得國會議員謝鵬石等提出之質問案、錄之於後、爲質問事、查農商部礦政司長兼代次長林大闓、侵權濫職、盜印核准魯大公司特許免除礦區等稅一案、閱報載該公司合辦之日人代表、贅金來華運動、行賄三十萬元、在津秘密接洽、林次長獨得二十萬元、餘人朋分十萬元等語、此等枉法賄賣國之行爲、雖未能確據報紙暗傳、信爲真實、而詳查該案內容、及其經過情形、實不能令人無疑、查魯大爲承辦魯案收回三礦(即淄川坊子兩煤礦及金嶺鐵礦)之公司、名爲中日合辦、實則華商資本盡行借自日人、完全爲日人投資之機關、循名核實、根本上已不許其成立、今姑置此不論、即令該公司合法承辦、而按照魯案中日委員聯合會第四十九次雙方會議規定、就礦區稅礦產稅海關稅及其他一切捐稅、與其他一切中國礦山經營者、同受最低率及優待之待遇等語、乃此次批准日人修正之魯大特許案第六條第二項、則稱中國政府爲該公司之特權並減輕公司負擔起見、按照其他免除礦區稅優良待遇之例、不令公司繳納一切礦區稅、礦產稅及其他中央地方等一切稅捐及報效金、以每年三萬五千元爲額、推定於本額、但對於輸出煤之礦、有應納海關稅之必要時、應准其照最低之率、現在則每噸以每美噸納付海關稅銀一兩之率、繳納之、其他一切稅捐無庸納付云云」是則與魯案雙方議定之本旨相違、此應質問者一、復查該部自李根源爲總長時、曾議決魯大既未正式成立、三礦可暫由部接收、因根據魯案善後鑛案決議附件六七兩項、即將開採三礦之合辦公司、其礦區稅礦產稅及運費等、應與其他礦山受平等待遇、而定本公司年納十萬元之礦區稅、又查前部所定魯大特許狀原案第八條云、「三礦礦產礦區兩稅、公司應按照直接繳呈本部核收、」是該部歷來長官亦皆主張礦區稅爲國家正當收入、應與礦產稅一律徵納、該次長何所根據而全行豁免、此應質問者二、況該公司合辦之日商、來京運動已久、「本年四月間曾經本院高議員增融質問在先、」經前總長李根源批駁在案、前時該次長即在礦政司主稿批駁之人、非不知此等非法要求、不應核准、今竟照前列魯案善後鑛案決議附件、所有礦區稅礦區與其他礦山同等待遇、並無特殊規定、且減輕礦稅、尙且不可、何以時隔數月、該公司因何取得特權、一律豁免、該次長既批駁在前、復從而批准於後、前後兩歧、判若兩人、其將何以自解、此應質問者三、且該部自李總長離京以後、總次長均辭職、林次長以司長兼代次長、究未奉令代理部務、[illegible]、照該公司特許狀所載、如此重要[illegible]、竟用詭秘手段、盜印發出、試問此等外交案件、既未有外交部咨文、及國務院公函備案、有何迫不及待、該次長又未代理部務、安能行使職權、且不顧部員公約、擅用印信、並不按部中舊例、召開部務會議議決、由任司廳會簽、竟自一人獨斷獨行、致招全部同僚之宣言反對、既事後彰在人耳目、謂無受賄嫌疑、其誰信之、此應質問者四、其經該部開會質問、該次長無辭[illegible]日人催迫、雖稱日使兩次派遣[illegible]有野賀君來催、事關外交、只得照允、又謂前在國務會議時、已與外交顧總長說明、有事實者商議情形、雖經聲明即日發函在先云云(見該部部員彭禹致本部同仁書)試問外交重要、本有外部主管負責、何以日使不向外部交涉、而逕向農部核准、又何以外部不向農部咨催、而先由農部專行、由前之說、則農部惟命是聽、是爲日人之傀儡、由後之說、則農部越俎而代、是視外部若贅疣、該次長如非利令智昏、何以悖謬若是、此應質問者五、復按三礦面積、照民國三年所訂定者、有二千七百餘方里之多、(詳魯大公司印行之三礦務彙報)照礦業條例核稅、每年應納礦區稅五十餘萬元、現時淄川坊子每年出煤約七十萬噸、金嶺鎮鐵礦約十萬噸、總納礦產稅約十萬餘元、兩項合計約六十萬元、其他稅厘尙不在內、乃今批准魯大之特許案、竟將礦區稅完全免除、而包括礦產稅其他中央地方一切稅厘、僅以年納三萬五千元爲額、每年損失國家收入約五十餘萬元、此查照開灤中興比例特遇、如開灤礦區面積不及魯大十分之一、現時報效年至百餘萬元、中興礦區僅百餘里、現納礦稅亦七萬餘元、且逐年增加、今該特許案內、所稱按照其他免除礦區稅優良待遇之例、未知何所據而云然、該次長何故厚於日人、自損國家權利、而喪心病狂若此、此應質問者六、凡此種種疑竇、均與受賄嫌疑有關、空穴生風、其來有自、若非徹究嚴辦、不足以肅官箴、而袪衆惑、特依院法第四十條、提出質問、應限於五日內明白答復、提出者謝鵬石、連署者黃陵餘等二十二人、

保護集美學校之倡議

各報館均鑒、天禍中國、擾攘頻年、教育摧殘、勢將殆盡、興言及此、良用愕然、近觀集美學校校舍數十座、學生二千人、莘莘絃誦、井井有條、勃勃蓬蓬、可欽可羨、該校係僑商陳君嘉庚獨出數百萬鉅資經營締造、具其規模、不僅爲閩省教育之中心、亦東南文化之樞紐也、查教育係國脈所關、凡我國人、政爭雖異、愛國心同、均應提倡保護以培元氣、而固邦基、毅擬俟戰事解決之後、撤退駐防隊伍、並願諸公認集美爲教育區、將來無論何項戰爭、劃出戰區之外、公同保護、無相侵擾、諸公關懷教育、熱心過人、伏乞鼎允贊同、極力提倡、教育幸甚、國家幸甚、閩粵邊防軍第一師師長張毅叩感、

西華縣匪案之西報紀載

▲英使提出抗議

上海泰晤士報云、河南城教師士於上月二十五日來函、報告西華縣匪事、略云、匪於二十二日攻入城、二教士被擄、匪自山東來、聞今將返魯、太康與扶溝亦危險、周家口亦岌岌、幸地方防兵事前預備、得免於難、此間軍官已設法營救、沿途路防兵甚多、但稍遠則無之、故匪可橫行、匪云目的本欲攻入安徽太和、其地兵隊已先得知、遂未能入、目下周家口路上無匪、記者此行爲首上蔡西華及周家口一帶情形云、又二十四日周家口教士函云、攻西華之匪、約七八百人、二教士被擄因不能徼出一萬元、今匪竟入太康矣、又英國使館消息、關於河南內地會英人女傳教士大洛與查浦二女士、日昨在河南西華縣(譯音)被匪架擄一事、英國公使已向外部提出抗議、聞外部得此公文後、已將電河南軍事當局查明報告、以明真相云云、

西報紀穎州之匪患與鴉片

字林報二十七日安徽穎州通信云、本地之南西北三方面均遍地匪界、鄉間人民苦極、若遭得一槍與數彈即可橫行無忌、官兵實無用也、而此間紅土已公然出售、[illegible]由小路運至鐵路云、地方教育尙有成績、中學與師範均用官款、有時頗欠、教員亦常易、城中富戶仍不敢回云、

粵省軍政界之要訊

▲東江尙有劇烈戰事 ▲進攻潮汕尙難進行 ▲西江戰事完全結束

國聞社九月二十五日廣州通信云、日來東江戰事頗爲沉寂、聞孫中山現赴飛鵝嶺督師、楊希閔現赴平山督師、[illegible]、即同時對三路之敵施行總攻擊、[illegible]、均被陳軍擊退、有某軍官自前敵來省、[illegible]詢以惠州及潮汕戰事之解決期、據云、死守惠城之敵軍、僅數約三千餘、雖援濟已斷、聯軍將之包圍、並用大砲地雷炸彈等向之轟擊、猶形頑狠、如戰事無大變化、尙可不生問題、若進攻潮汕、則頗須時日、因陳軍困守潮汕、[illegible]於老隆設司令部、擇險抵拒、而潮汕之[illegible]、尤感困難、故無論如何神速、約非一個月內外、不能達潮汕攻下也、

日日報傳播前長科被人行刺來省、經記者探之某機關負責任之人、據云、實無其事、並有人親見其科於二十三日尙往弔楊仙逸之喪、東路討賊軍第四師長呂春榮、本月中旬與譚啓秀爭防地、在遂溪宣布獨立、幸該部旅長莫雄深明大義、率所部集中化州以攻呂、呂完全失敗、已逃往廣州灣之赤坎、莫即代有其衆、奉孫許命、分撥所部、半駐遂溪鐵嶺、半赴東江助戰、莫均一一遵辦、再李根沄部、現奉蔣光亮命、改編爲滇軍第六師、仍以李爲師長、李並有通電服從孫中山命令所部多已開拔來省、候命出發東江云、

吉林自治軍餘黨之謀變

▲收編股匪卅餘起

國聞社哈爾濱通信云、吉林自治軍黨匪、蔓延甚廣、所有各縣大小著名股匪、多有聯絡、其首領楊錫九、雖已拿獲正法、其子楊家蔭仍潛踪外縣、暗中活動、吉城著名股匪、被收羅者已有廿餘部之多、除委任陳東山爲東北路自治軍總司令兼第一師長外、其餘皆委爲旅團營長、如張鳳山黑龍孫繼武等皆係旅長、老來好黑山占東洋萬人敵金勝等皆爲團長、其餘被委爲營長三十名、連長九十名、排長二百名、分佈各處、互通聲氣、聞又勾通俄赤、供給軍裝子彈、到處騷擾、肆行搶掠、前在省城城道街王姓家拿獲自治軍參謀長一名、日前又在五常縣拿獲自治軍旅長王信守一名、均已解長訊明正法、並聞於雙十節時、該黨各路有同時舉事之說、確否雖未敢必、然軍隊已在防範之中云、

江蘇省議會開會紀

江蘇省議會第三屆第三年常會、於十月初一日上午十時行開會禮、齊督軍派參謀長劉玉珂、韓省長由政務廳長代表蒞會、財政教育實業各廳長、以及金陵朱道尹、警務王處長、省公署財政各科長科員、約二十餘人、省議會簽到議員三十餘人、徐議長主席、振鈴開會、行政官與議員同入禮堂、向國旗行三鞠躬禮、行政官與議員行相見禮、遂退入議場、宣讀開會詞、兩錄各詞於下、

▲開會詞 維中華民國十二年十月一日、爲本會第三屆第三年常會開幕之期、我同人復得相聚一堂、雍容討論、快幸何如、比者保安之旨、長官申告於前、和平之約、人民要求於後、大局幸呈救平之象、民治當議進行之方、則凡省政良窳興因蠲革、郡國利病、何去何從、殫精竭慮、以盡言責、時乎時乎、獨是憂時之士、對於目前狀況、尙有未能釋然者、則以我蘇爲東南之重鎮、舉足係全國之安危、設不幸輸入漩渦、危險何堪設想、同人等依法集會、代表全蘇、則凡長官所申告人民所要求者、我同人實負督促維持之責、庶幾糾紛不起、匕鬯無驚、我同人等得有休假之時、相與從容論列、內以完成代議之職責、外以發揚民治之精神、此固我全蘇之福、抑不僅我蘇一省之福也、是爲詞、

▲省長祝詞 民國十二年十月一日、爲江蘇第三期省議會召集常會之期、國鈞猥承省政、得與諸君子議論切劘於茲會所、蓋已兩易寒暑矣、竊以共和政體、立法行政、相爲倚畀、諸君子於省政大端、應興應革、匡不振厥綱領、確其閎旨、俾國鈞持衡引繩、策馳於道軌、苟免泛濫、已歷三年、是非得失、歷久愈昭、經驗愈富、在此屆會期中、就三年所已行者策進之、所未行者補苴之、閎厚既深、批導日確、誠必有較前精詳切要之建白、爲國鈞他時考績之助、言必求其有用、悉泯意氣之爭、事必衡其可行、一准康樂之階、官府以之爲程、地方乃受其福、吾民時望、寧有已時、鷖願與諸君子共圖之、謹祝、江蘇省長韓國鈞、

▲督軍祝詞 民國建元、歲周一紀、翠治蒸蒸、百端待理、物望咸歸、東南杞梓、嘉謨孔彰、折衷一是、議事以例、一秉法程、規模閎遠、樹之風聲、既錫嘉名、與有光榮、擴詞作頌、穆如風清、民治進化、與時偕行、偉才康濟、闓我神京、

▲議會答詞 本會第三屆第三年常會、今日開幕、辱承賢長官惠然蒞止、錫以鴻詞、本會同人、無任忻幸、顧念法治國家、莫不以民意爲基礎、即行政措施、莫不以民意爲從違、往者二年、時處艱危、吾人有言、爲治不在多言、顧力行何如耳、言不在多、同人敢不盡其責、力行鞏固、不得不與賢長官也、推誠協力、各盡其責、我蘇前途、實利賴之、謹答、

江蘇省校值年校長致財廳函

▲爲捲烟稅事

江蘇省校值年學校校長殷揚、爲捲烟稅事、致財政廳長函云、子嚴先生大鑒、敬啓者、捲烟稅事、同人因該稅大部分爲教育專款、故徐稍參末議、屢承省長體恤此情、容許陳述意見、並經命行、實應在案、同人職司教育、其教育之款、責有專歸、原亦無庸過問、惟年來經費竭蹶、所感已深、而事業要求、相需甚殷、此項捲稅、既經劃出多數爲教育之款、則與學校休戚相關、同人迭次請求、意在早觀其成、深知新稅創行、造端匪易、社會人士、雜宗必多、果能銳意直前、不難破浪而進、稍事躊躇、終於無成、區區之情、曾經面達、迴憶初次相晤、承示九月一日實行、二次相晤、則推至十月、同人等未敢爲寡信之識、竊深恐因循而誤、爰欲邀請當局諸公開會茶話、嘗由觀瀾先生向公達意、承示辦法、已定即日招商投標、容當邀集各校同人宣示一切等語、乃昨於投標之日、忽有展期之文、變幻離奇、莫名其故、如謂章程規則、尙須修改、則籌畫亦已多時、何以輕於定案、輕於發布、如謂施行細則、須交議會、則組織大綱、本有此條列入此欵、爲數非微、欲徵收完全、必以年度開始爲藉、斷無久延不辦之理、以我公清白之心、貫此主旨、任何阻礙、自可毅然而行、知我罪我、豈無公論、更有何愧而不能自主也、今朝令而行、夕令而罷、意緒紛於亂絲、政事同乎兒戲、即使展期有限、照舊施行、所失已匪細、萬一無期延緩、引起糾紛、前路之難、何堪設想、舉棋不定、至於覆局、是誰之過歟、以教育經費存亡之大關、並不消息於司教育者、使參末議、則同人於此事已自無越俎、而省令所以容許陳述意見者、亦爲多事也、凡茲所述、舉有所疑、願求明示、總之同人職司教育、其教育之款、責有專歸、捲烟稅之存亡、實亦無須過問、倘聞我公有教育經費專可借債此稅亦可取消之說、同人更不必爲杞人之憂矣、所有各校臨時經費、及七八九月經常費、均急切待用、統希即日籌放、以應要需、勿再以新稅難行、借款不易言也、今年二月省長指令各校、謂以後上月經費、必於下月之終發放、貴廳從未一次遵行、是並未嘗竭一度借款之能、爲省令稍維體面、同人於公義不能無憾焉、急切陳說、恕不擇言、不盡之詞、容回會集、再當傾談一二、專此肅陳敬候示覆、順頌台安、

全國教育聯合會之浙省提案

浙省教育會提出改進與賽遠東會議案於全國教育會聯合會云、中日非三國組織遠東運動會、分年輪值比賽水上陸上各項運動、表示遠東體育之成績、用意至爲深遠、惟中國僅限於中等以上學校之學生、範圍太爲狹隘、今日本菲律賓兩國、平日由政府補助國稅、作體育上之提倡與獎勵、上屆在上海本屆在日本之運動選手、均有軍警界勞動界之參加、而我國運動、平日偏重學生一方面、政府又無積極之提倡、社會各界、率不注意、又無參加之機會、一遇國際之運動、無怪捉襟見肘、潰敗鎩羽歸來也、本會爲教育之中心、所有全國并賽遠東運動會、一名稱宜更改也、遠東名詞、對於遠西而言、非西人而言、遠東命名、已覺失當、中日非三國之運動、不過友誼上之比較、似宜改爲東方友誼運動、較爲妥適、一範圍宜擴張也、體育普及、如階級之分、我國舉行運動會、大率限於學校、而軍警與勞動界、寂爾無聞、一般社會、洽認爲運動會、是學生之天職、或有誤爲學校之點綴品、不知德智美羣無體育、則處處無精、軍警勞動、亦國民應盡之天職、詎不能畛域異視、不加指導之方、是遠東運動會、勵籌普及之方法、凡軍警界勞動界、各縣運動會、有合格之選手、均得選送運動、以顯尙武精神、一培養宜待法也、凡事預則立、臨渴掘井、未有能濟、本會應通函各省區教育機關、附設與運籌備會、訂定運動方法、(一參照遠東運動會規則)分布學生界軍警界勞動界運動場、二同檢查體格、先期練習、定期預賽、用資選法、在適中場所取齊、至於飲食起居各種規則、均有詳密之報告、一評判之宜擇也、評判一職、必須居心公正、學識經驗、均屬優良、近來我國輪值會務、評判長率由西人主持、開辦之初、不得不借材異地、今既開會六次、參觀考鏡、日有進步、則籌備總幹事與評判長、亦應由本國人主持爲是、一教育當局宜謀獎勵方法也、重賞之下、必有勇夫、運動會之目的、雖不在實物獎勵、而教育當局、能提倡獎勵方法、助運動員之興趣、或以錦標、或以徽章、或以[illegible]之紀念品、宜由[illegible]、又時由教育當局[illegible]、使人民有健全之身體、以縮健康之精神、宜提倡於獎勵之中、亦事半而功倍也、一武術宜參加也、武術一道、爲中國健康之體育、日本武士道、傳自中華、泰西之拳術、時行比賽、民國成立、各校增加武術、卒角提劍、均爲應用之體操、太極八卦、形意潭腿、有合衛生拳術、下屆遠東運動會、應添列特殊運動、俾世界知中國固有良好應用之體育、基上理由、每歲各省區道由開聯合運動會時、派出與賽之選手、又組織全國運動會、決賽重選合格人才、一洗前此不注意之弊病、自可與他國體育、並駕而齊驅矣、是否有當、即希公決、

兩院議員離杭時之盛況

參衆兩院議員張繼、馬君武等六十餘人、自觀潮來杭後、連日在觀成堂、及軍務善後處、省教育會、與官紳酬酢情形、已紀本報、茲聞浙籍議員褚輔成童杭時田稔等二十餘人、因有他種關係、尙須稍留數日、其餘隸各省議員、均於十月一日七時、乘特別快車赴滬、所有頭二等車資、及各旅館費、均由此間撥給、以示優待、省會各公團代表、均持旗赴站歡送、上書「浙江省會各法團」「反對賄選總統」「[illegible]薄海同欽」「人心未死公義猶存」「否認北京附曹議員」「擁護[illegible]議員」「[illegible]一致討曹」「中流砥柱」「端賴諸公」「國民爲後盾」等語、迨車開行時、在站者舉手揚旗、三呼中華民國萬歲、而車上諸議員、脫帽行禮、以表謝忱、車水馬龍、殊極一時之盛云、

南京短簡

◎政務傳廳長商請徐議長、通函各議員、官廳須於十一時至省公署送殯、希准於十時到會行開幕禮、

◎第一農業學生陳海洪、因報載財政部派陣藏司長朱我農、將青島產業抵借日債、異常憤激、上書學生聯合會、速行設法呼籲、以促各界之猛省、

◎三十日江寧各鄉農民、至省公署跪香、請求緩徵、並請撤換清查田賦委員夏鳳翔、至午刻繼續增至千餘人、韓省長傳諭各代表速行退下、當與財政廳協商、

◎駐寧日領事林出賢次郎、接該國政府來電、擬在中國招募建築工人至被災區域、從事建築、

◎財政廳長、通令新舊各任交代未清之縣知事、從速將所欠丁漕稅款、尅期籌交、勿再延宕干咎、

◎直魯豫巡閱使署顧問蕭仲初、國務院諮議李大鈞、昨均由京南下、過寧赴申、

◎財政廳派往各縣調查秋災委員、均已紛紛返省呈報、聞以江北各屬受災較重、

◎省垣米價現仍增漲、小民日食維艱、官廳已調查增價之理由、

◎韓省長夫人於初一日十一時舉殯、省長步行恭送、各界執紼者約五六百人、

◎江寧市地方辦事處、於三十日午後二時、邀集地方士紳、會商籌備縣議會進行、

◎江甯縣吳知事、呈請將戶籍條例展緩、至十三年一月實行、韓省長指令即日籌備成立呈報、

◎揚子江水道討論會、呈報韓省長、現派工程師、由上海起測量至四川之渝州爲至、即日着手測量、請飭屬妥爲保護、

杭州短簡

◎浙籍國會議員、迭接京電催促北上投票、均因人格關係、一致否認賄選、來電槪不答復、以示決絕、

◎法政學會、民生協進會等、定十月四日下午一時、假省教育會、開浙民救國大會、通函各團體學校、屆時派代表出席、

◎省署據教育廳呈報、富陽紹興等四十六縣教育局長、業經分別委任、尚有杭縣等二十九縣、須由各該縣知事、每縣遴選三人、再行照章選任、

◎財政廳奉省令、交代延誤各縣、除已分別記過、以示儆外、仰即分別知照、嚴催尅速算清結報、至欠欵未清各員、並即由廳派員催提、勒限清繳、如再玩宕、呈請押追懲戒、勿稍寬貸、

◎第一師潘師長、復旅滬溫州同鄉會電云、溫處日僑、陸續到滬、承諸公招待振濟、使各安全回籍、仁慈可佩、茲盧督辦捐廉一千元、敝人二百元、欵日滙奉、以資賑助、餘俟商諸同鄉、勸募集有成數、再奉達、

◎盧督辦委任何裕爲諮議、李桂榮爲差遣、

◎內河水警廳、據第一隊長何元杰、呈報丁艱、給治喪假一月、隊務派分隊長脅斌代理、

各縣消息

蘇州

●教育家議振日災　吳縣第一學區教職員研究會、前日開會、集議振濟日災辦法、到會者、計胡嘯和、陶若初、張千里、趙春怡、蔣校蘭等十餘人、當場議決、由本會聯絡縣立學校教職員聯合會、暨各市鄉區立學校教職員聯合會、共同募集捐欵、彙繳代收日災振欵之機關云、

●商團定期開談話會　蘇州商團團本部、近以商團組織大綱、以輔助軍警、維持市面爲宗旨、自應互相聯絡、以期自保治安、吾蘇各部商團、業均依法改組、遂定於三號下午二時、邀集各部部長、及教練員、在總商會內、開談話會、協商辦法、共策進行云、

●救火聯會特別會議　蘇州救火聯合會、前日下午二時、由該會宋會長積成、召集城內外各龍社代表二十餘人、在佐學前該會事務所、開特別會議、互相討論後、議決各救火會名義、此後應即一律取消、仿照警察分區辦法、劃分東南西北四五區、改爲某區某救火會、以資統一、而易識別、並表決現應先行組織區聯合會、期以兩月、各救火會槪須改編妥協、至本年滴賽消防器具日期、是日亦已公決於本日、(二日)借皇廢基吳縣公共體育場舉行云、

●蘇黃輪船擅掤駁岸　蘇州往來黃埭鄉之某輪船、前日由埭開城、駛經蘇齊門外、南馬路橋河中、因該環城河中、其時船隻甚擠、該輪以前不能進、祇得打倒車運退、致輪首誤將某染坊門前之石駁岸擅掤、幸未傷人、染坊中人暫留該輪擅掤駁岸、立喝停輪、雙方交涉後、由該輪公司、貼給染坊駁岸修理費了事云、

●北寺延請諦閑講經　蘇城北街北寺、(即報恩寺)住持昭三、昨日延請浙省諦閑法師到蘇、在寺講經、所講爲阿彌陀佛四字、臨時城內外之善男信女、至寺聽講經典者、有數百人之多、

江寧

●捐務局交還地方辦理　寧區省會警察廳附設之捐務局、自月前由國會議員陶保晉、及省議員朱壽人等、向王桂林廳長交涉歸爲地方辦理後、即得允許、本擬九月一日、實行交還地方、後因手續未清、以致未能實行、茲聞捐務局、業於日前將手續辦清、實行交還江甯地方欵產處接辦、所有各項車捐如汽車馬車黃包車水車手車、大車等票、自本月起、歸地方欵產處售賣、但其他房舖花茶等捐、仍歸捐務局辦理、江寧吳知事、已委定江甯欵產處處長、張增璧、兼任斯席、辦公處本附設縣公署內、但因現在房屋、尚未竣工、暫借復成倉南、京馬路工程局爲辦公地點、並聞此項車捐、已由省議員劉昌威、認定每月不問增加短絀、均交地方欵產處一萬二千元、(平日捐務局收入此項車捐、平均每月一萬元左右)、聞前日已由欵產處長張增璧粘貼佈告、通知各車業一體遵照辦理矣、

松江

●慈善董事會開會　七縣慈善董事會、於九月卅日下午在醉白池開第六次開會、到會董事、松江張葆培、朱世瑾、張芝、盛元音、張樹助、周鑄、李修則、楊文鳴、上海陸文麓、青浦么詠櫃、奉賢胡德望、川沙張志鶴、黃洪培、金山黃端履、畢治安、主席張葆培、議案如下、㈠審查預算案、育嬰堂歲出經常門第十一欵、第二項、第一目、議決改爲西堂司租賬六人、月薪一人十五元、一人十元、又一人七元、一人五元、書記一人六元、南倉一人十二元、又一人七元、餘照案通過、第十六欵第一項廣育院經費、議決照審查報千元、另加預備費五百元、將來於決算時、由院長核實報告、營業一項、另立特別會計、於決算時附冊報告、第二項第一幼稚園經費減爲二百元、照審查通過、第三項第二幼稚園經費減銀八十元、照審查通過、又第三欵乳婦照預算案加八名、全節堂、普濟堂、均照審查案通過、隨又提議育嬰全節堂內雜務七項、付諸公決、議畢已八時矣、至支出項下、(指育嬰堂)不敷之欵、即以奉金等所拉之租籽爲抵、倘有餘則歸基本金、

●孔教會籌備聖誕　古八月二十七日爲至聖先師誕日、此間孔教育會舉行慶祝紀念、故各幹事於今日在縣學明倫堂籌備燈彩、以便屆時開會、該會本屆燈彩較上屆爲多、以預備雙十節開慶祝紀念大會云、

●稅務所長易人　五廒新稅務總所沈所長、於一日上午接事、當沈氏入所時、雙燭輝煌、炮放花爆、門外則懸國旗、內設香案大書開印大吉四字、接事後即調各機關及地方士紳、至舊所長施氏問候交代清楚、即行赴省云、

▲鄉議會開會有期　陸興鄉議會於日昨舉行會議、詎以到會人數不足、遂改開談話會、現改期於本月六日舉行、

▲市公所定期開會　市公所爲補選縣市額缺議員、業已從事籌備、今日(一日)已函知各調查主任及調查員、定本月八日在市公所開會集議進行方法、

▲投河闘盡之內幕　西外缸瓷行地方王某、以賭博負欠、以借權人王某前往索欠、渠乃投河自盡、迨經鄰右仲太池等聞訊飭人往救、抬赴焦湘宗診治、據云內部已傷、恐有性命之虞、即由仲等面向承警佐聲稱王某之投河、係債權人威逼所致、聞已向縣請驗等語、但是否威逼致此、迄未証實、故承警佐允俟調查眞相再行核辦云、

南通

●新花不日上市　南通海門兩縣棉花、今年迭遭風雨災變、受傷極重、刻在秋分期內、通扯棉收、不足六成、城鄉花行、定十月五號開秤、棉業公會、據滬地專員報告、通花因貨缺抵補匯易、近期因之驟漲、故所定標準價格甚高、皮花每担五十三元、籽花二十二元云、

●呈請契稅充教費　南通縣契稅留支一分、年徵三千二百元、縣署除以一千二百元、撥歸教育項下、餘則充作別用、縣教育局以各縣留支契稅一分、業由省教育行政會議議決、完全撥充教育經費、並錄案呈請省長核准通行在案、現在本縣教育費支絀異常、自應依案辦理、刻已呈請省財政廳核示矣、

●徵求理科競賽會員　蘇常道屬理科實驗、競賽會、訂期十一月三四兩日在蘇垣舉行、南通教育局、因該會委託徵求與賽會員、當即分函公私立各中小校知照矣、

●限制繭行案已核准　通海兩縣繭商、前因省財政廳將南通海門、劃出甯蘇常鎮松五屬限制添設繭行區域之外、認爲破壞通海繭市、迭次轉請通崇海泰總商會、向省懇請仍賴續限制、刻已奉令照准辦理矣、

嘉興

●褚輔成之除螟計畫　禾邑連年災歉、歲收不豐、水災風災之外、又有螟害、爲禍最烈、以今年而論、全縣二十五區、幾無區不受螟虫之患、白穗遍境、萎稻滿鄉、乘滬杭車一望田間、即知災情、是以半月以來、縣署告災之狀、盈積公案、士紳報災之電、紛紛不絕、蓋久遭困頓之禾民、又遭如是螟禍、心急情惶、理固然也、此次褚輔成回禾、目見家鄉災情、頗抱隱憂、並以螟害經年、損失浩大、辦災免賦、僅能治標、根本剷除非盡殲螟種不可、其捕滅螟虫計畫主張籌欵百萬、補還鄉農、令將災區田內稻草、一律焚燬、俾螟子滅除、螟害永絕、故於上月二十九日赴杭、與各當道接洽、將以個人資格、請晤初省長、張詠霓財廳長、省議會沈、杜、祝、三議長訂下星期日到禾、察勘各鄉災況、並協商救濟方法、以定一勞永逸之計云、

●苛收漁稅之反對　嘉興各鄉、近有陳金壽者(綽號木關刀)在鄉苛收漁稅、非法橫征、鄉農叫苦、事被省議員蔣世芳、農會長陶□鑄、九區自治員趙泰麒等所悉、當於日昨分函縣署、報告李縣長、請求卽予撤換、以利農民、

常州

●縣議會開會情形　念九日縣議會召集開會、以人數不足未果、於今日(三十日)下午繼續開會、出席二十三人、議決兩案、㈠巢孚筐提議恢復縣市鄉劃分附稅案、議決按照縣三市鄉七比例數劃分支配、㈡宣佈本會與參事會往還函二件、由文牘員朗讀後、衆意僉謂此項函件、關係此次交還議案手續、應加研究、討論結果、一面收受文件、從事審查、至提交手續、有無錯誤、應根據條文呈請省長解釋、㈢本會與參事會十二年度預算案、議決仍照算章編造、主席又謂此次預算各案繁重、應組織特別審查員、遂推定段鴻謨等十一人爲審查員、㈣巢孚筐動議此次審查如可實地調查者、可由會發給審查員証書、以便前往、全數贊成、五時二十分散會、明日下午繼續會議、

●市議會行成立禮　武進市議會於三十日午後假座第一公園舉行成立禮、到有姚知事傅團長李警佐及董事六人、議員沈子暄等十四人、其儀式先官長議員市總董及董事入場、行國旗行三鞠躬禮、次官長與議員總董董事行相見一鞠躬禮、次主席宣佈開會宗旨、次市總董宣佈市政方針、次監督致訓詞、官長演說、來賓演說、末由主席代議董兩會致答詞、遂告散會、

湖州

●愛山書院前之火警　廿九日上午三時餘、城北愛山書院前某縫衣舖、不戒於火、致兆焚如、俄而火勢燎原、不可嚮邇、遂延燒左右鄰居、斯時不特風適大作、且該處地居僻壤、水道甚遠、故各區水龍雖先後馳至、然以是故、致亦未生何等效力、直至天將破曉、始漸熄滅、事後調查鄰居之延燒及者、計永泰糧食店亞遊紋製廠及陳阮金等姓住宅、總計約十餘家、至其起火原因、傳說不一、有謂係縱火所致、言人人殊、莫衷一是、容後詳探續誌、

揚州

●縣教育局長　江都教育局以縣局長、迄未成立、關於局長問題、前由縣教育會推薦馬有辭等三人、請縣委董事會公議、副教育界又保薦張勵齋、李伯樵、(縣教育會長)劉啓庭等三人、刻縣署加荐朱貽穀、(八中校長)任孟閑、(五師校長)俞錫榮(二高校長)二人、以一局長、而荐至九人之多、未識誰可獲選、

●推併鹽票立案　皖岸運商慶餘堂、現將承運晉泰恆、晉泰和花之某秋綱鹽票、推歸揚州元豐錢莊、承遊環運、雙方具呈運署備案、丁司長根據手續、令飭四岸公所、查明該商有無債務糾葛、呈復核辦、

●取締鹽員廢職　淮運使、近查所屬人員、日久玩生、時有廢弛公務情事、刻擬定取締辦法、分別獎懲、除飭淮南北各場知事遵照外、其對於本署人員、則不時派員考察云、

●小麥價格回騰　小麥去路、純賴各麪粉麥莊收辦、刻以各該莊奉總號函知停辦、是以去路毫無、價格漸跌、已由八元降低至七元三角云、

●綢號擱淺紀聞　多子街九章綢緞號、係於春間開張、營業尚佳、近忽宣佈擱淺、有知其眞相者云、該號共集股三萬、實收股欵、祇一萬八千、門面裝修佔財店底、耗去九千之鉅、行本有限、賴錢莊週轉、舊歷中秋節前、該號請志和錢莊滙劃錢欵一千二百兩、當交洋千圓、餘欵允次日交足、迨至次日、祇交來二百圓、該莊遂派夥友往鎭止兌、其他錢莊致起恐慌、相率索欵、該號因而擱淺、計欠各該莊約八千左右、然存貨甚多、足敷償抵云、

●呈請驗收石料　運河工程局缺乏石料、前由何塗金等、往寶購辦、業已辦竣、運往下游事務所交卸、昨特呈報該局派員驗收矣、

鎭江

●成衣工人罷工　鎭屬揚中縣地方、成衣工人、爲數甚衆、近因米珠薪桂、所得工資微薄、不敷食用、要求店東增加工資未遂、於中秋節一律罷工、現已由該業王福元出而調停、自即日起、每日每人增加工資大洋七分、工人已表示滿意、定夏歷八月二十一日照常開工、

●調查長江水利　調查長江水利之技術股所聘英國巴馬工師等、到滬後、小作勾留、乘隆茂輪船、由滬赴長江一帶調查水利、業於今日(三十)午後四時渴鎭、同行者有上海浚浦局海工程師、海關巡江司、內務部代表周某等、停泊片刻、啓輪赴漢、至重慶爲止、

●紛紛販運米麥　自日本發現震災、江北內地各處、紛紛販運米麥、至上海無錫兩處、以應急振之需、銷場旣旺、價格亦鑑揚、各販殊獲厚利云、

●芝蔴銷路頗暢　芝蔴一項、目前頗爲活動、廣幫因廣東價格大跌、業已暫停採辦、寕波幇亦無交易、惟潮邦運日尙放手收買、每日河下打包有數千石之多、刻下江北徐州及運河宿州等處之蔴船、到埠甚湧、市價步跌、頃好懷漢貨售四兩九錢左右、徐州高貨四兩八錢五分、較節前已低三錢一石、

清江

●查獲軍火與匪徒　淮陰縣境、日來查獲軍火、及匪徒多起、分別述之如次、㈠九月二十六日清晨、有某乘車北行、至小營鎭地、頗見張皇之象、該處駐有縣警備隊、及第三師兵士、以其形跡可疑、呼令停車聽候檢查、當即查出盒子砲三枝、子彈三百粒、並有烟土三十餘兩、一併解浦、聞查獲者係巨匪張姓、解浦後、當由交涉署訊辦、鎭守使以警隊排長姚芸洪、辦事認眞、殊爲嘉許、並賞兵士洋四十元、以資鼓勵、㈡淮陰縣警備隊駐防馬甲排長呂振清、拿獲巨匪金蟒盤之弟李兆慶、並獲手鎗一枝、子彈五十粒、已經解送來浦、㈢淮陰縣警備隊長王文齋、在五市三岔、拿獲沭陽著匪史兆鳳等、解送來浦、沭陽縣知事徐維新得報、立派隊來浦者、回沭歸案訊辦、

●自治消息彙錄　㈠市議董兩會、辦事地點、始則西園帝廟繼則育嬰堂、再則景行祠、均未能成事實、茲悉已由議長安尙、董事周書齡、借定豐濟倉辦公、㈡縣議事會恢復、原定四十二人、現存十九人、議長報稱三十人、經人攻訐、竭力敷衍、已定今日開會、

世界問題

●日本經濟界災後之趨勢

▲國家準備金減少

▲勞動者工資跌落

字林西報日本訪員報告云、震災以前、日本經濟之得穩固者、乃恃其有十八萬三千萬元之現金準備、此準備中之一十二萬一千五百萬、存在本國、餘數存在美國、日人有此巨欵準備、故其金幣無兌業、遂完全穩定、無所需乎國外借欵、不爲債務國家、但目光較遠之政治家、近來已認定此項準備金因銀行損失之結果、已年有虧損、據日人Julis之調查、在過去兩年、每年即減損三十萬元、本年減少更多、自更無疑義、

日本工業、其財政方面、久已處於不幸中、其生產貨物於重要市場、多無競爭能力、從根本言之、其工業實辦理未能得法、工人工資甚高、而生產之能力則薄、且其所持態度、尤不利於發展、蓋其於一定數量之外、無論工資大小、決不願再多事生產、是故雇主往往爲獎勵生產起見而加增工資、其結果徒使工人生活程度增高、產額絕不變化、是以當七八月間、凡往日者莫不聞日政府無法解決此問題之說、或則並謂日本工業行將破產政府將以現金準備、彌補商業之虧損云云、

日本之經濟界在災前尙有一極大之缺點、即積存有多量之貨色、此等貨色皆於戰時以巨價購得、準備於市價昂貴時出售者、迨戰爭終了以後、日本並未能效法英美、認作損失、售脫後再事他種經營、但仍待價而沽、且並種種設法、抬高物價、以造成高價市面、結果致物價高漲、工人得昂貴工資、終覺難於生活、日本近來發現激烈主義、宣傳及工人表示不滿、此實爲其一大原因、日本領袖人物、對於此種工資物價昂貴及生產不足、頗爲注意、災前亟思得一解決辦法、但不幸以政府對資本家或勞動家、不敢因此將其激怒、遂卒致無人肯負責辦此大事、

此次震災發生上述難題、可謂已略得解決、蓋東京橫濱兩處、所積成貨、一掃而空、日本經濟界因此當可於鞏固基礎之上、另謀改組、且東京橫濱兩處失業工人、不久並可會集於大阪名古屋市場及其他工業中心點、其結果必可使工資低落、如善後工程、日本工人不願爲之、而能別謀他業、則自可召韓工華工爲之、而於工資低下、不生影響也、

日本政府皆力歸於工商企業、未嘗津貼、以獎勵其成功、此語現已完全證明非確、蓋日本商家、常借欵於私家銀行、私家銀行轉借欵於半屬公家之銀行、而半公家銀行、復借貸於日本銀行、日本銀行則取之於政府、其實則向無異直接向政府取欵、日本銀行有爲特別目的而設者、如橫濱正金銀行日本實業銀行及各拓殖興農業銀行均享有特別權利、而負有特別責任、其所謂特別責任、即使保持國內工商業時得周轉、不至有停滯之事、假使工商農業稍不順、則該銀行等即應援助、務不使一敗塗地、而得繼續經營、此種政策、屢生不良結果、然日人則不顧也、即如因政府所持中國及西比利亞政策之結果、(西原借欵等等)各半屬公家之銀行、頗受損失、然其營業仍在猛進、蓋由應日本銀行爲之後盾也、

日本尙有一種惡現象、爲其重要財政家政治家所欲解決者、今亦爲震災所解決、即日本有種種人物、爲國內外所知名者、於以後數月中、一時當可潛跡、此等人物如欲彌縫之、所費實爲不貲、今已一時震災之結果、一時不復能現形於日本工商財政界、此輩之行爲、咸爲投機性質、故爲正當商人之所不敢爲、旣一時不復能現形、經濟界所獲之益、當屬非細云、

日本當地震以前計共有紗廠二百家以上、機四百三十八萬三千錠、投資三萬一千萬元、又準備金一萬九千萬元、占出口商業百分之二十五至百分之三十、此次地震其所受影響如何、一時尙難以斷言、但其中極關重要之工廠、自必有被毀及受重大損失者、現在所可注意之問題、即此等工廠是否將移築於大阪、或竟於中國建築、日人在中國所築紗廠、據中國紗廠聯合會去年報告、計有三十二所之多、該報告製成之後、其數復有增加、且尙有正在建築之中、及中國之廠由日人轉購者、據日人言、彼等並不惟中國紗業之發達、彼可以製造質料較佳之貨、以應付此種局面、但此種變動、必改組其國內紗業而後可、然則將來應用技術工人之消納、必較現在益多云、

時評

誤引條文　(記者)

北京衆院延長任期案自經參院通過咨復擱置已預備教令以便公布不謂參院討論該案時因不假思索誤引條文故須將咨文撤回修改再經過閱讀通過形式始行發表今幸覺察尙早否則其不致貽後日之笑柄者幾希

雖然衆院延期案於法律旣乏根據本無成立之理由故通過之訊傳播反對之聲踵起徵論誤引條文將成笑柄即使修改無誤正式公布試問何能得國人之承認然則參院之倏而咨達倏而撤回亦徒足表示其倉皇失措之醜態而已於衆院延期案固終不足以增其毫末之價値也明矣

嗚呼參院於利害切膚問題尙且掉以輕心貽誤憤事若是將來對於經國大典之憲法問題其愼視可知以如此鹵莽滅裂之徒而猶欲盤踞國會以制定憲法相號召豈僅吾國國會之羞抑吾國全體國民之恥也

注意

此次徵求七項問題、答案不符者甚多、即得第一獎之唐君、其答案中、祇有四項無訛、茲將其原文製版刊布如下、

又此次七項答案第一爲孫中山第二爲段祺瑞(以上二項係根據答案中之最多數者決定之)第三爲山東第四爲山西第五爲七千九百五十四輛第六爲四百三十五家第七爲林肯

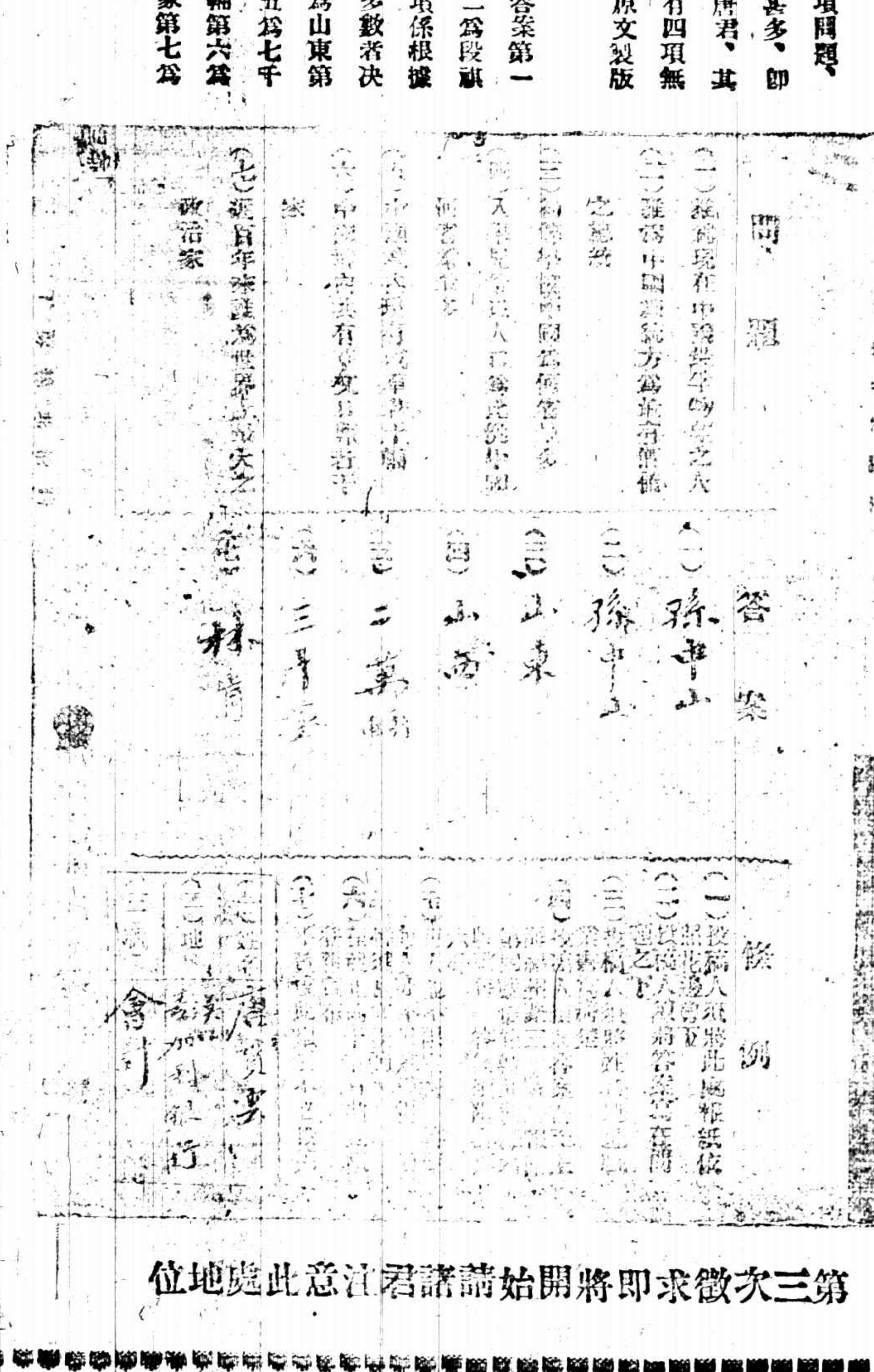
問題

答案

(一)孫中山

(三)山東

(四)山西

條例

第三次徵求即將開始請諸君注意此處地位

商務

金融

國外匯票　十月一號

[illegible]

國外貨幣

[illegible]

國內匯兌　星期一

[illegible]

金市　十月一號

[illegible]

銀市　十月一號

[illegible]

錢市

[illegible]

蘇州金市　十月一號

[illegible]

蘇州錢市　十月一號

[illegible]

外國股票　十月一號

[illegible]

食品

滬南米市

[illegible]

閘北米市

[illegible]

雜糧

[illegible]

大連電報

[illegible]

油豆餅

[illegible]

絲市

[illegible]

茶市　十月一日　星期一

[illegible]

交易所市況

上海證券物品交易所　星期一

[illegible]

上海華商證券交易所　星期一

[illegible]

上海麵粉交易所　星期一

[illegible]

上海華商棉業交易所　星期一

[illegible]

棉紗市況

[illegible]

大阪棉市電訊

[illegible]

本廠紗

[illegible]

本機斜紋

[illegible]

本機細布

[illegible]

船期

輪船進口報告

[illegible]

長江班　船出口日期

[illegible]

各國貨船出口班

[illegible]

各國郵船出口班

[illegible]

肝氣散　善治肝胃氣痛新藥

肝胃氣痛俗稱心痛　痛時如刺如絞口苦嘔吐腹脹胸悶其病原因每由食積氣阻所致
肝氣散功能平肝順氣健胃化滯　除病根
[illegible]
總發行　杭州清河坊後市街口　上海南京路中盆湯弄口　大生製藥公司

有正書局新出

五彩精印　費曉樓仕女絹屏

此爲曉樓經心得意之筆（一）淡月闌干圖（二）春寒燈影圖（二）菱湖蕩槳圖（二）人淡如菊圖　用五彩宣羅版精印潔白絹上　古色古香　優美之至　長凡四尺　極合廳堂陳設之用　裱者外加實洋二元　購去即可張掛　尤爲便利

每堂四幅大洋八元

五彩上等宣紙精印　費曉樓麻姑獻壽圖	一幅	二元
五彩費曉樓仕女精品	一冊	三元八角
五彩王小某紅樓夢畫屏	八幅	六元四角
五彩王小某小青詩意仕女畫屏	四幅	二元
五彩顧西眉仕女畫屏	四幅	二元四角
五彩顧見龍人物仕女畫屏	四幅	二元
費曉樓臨耕烟十萬圖	一冊	六角

上海　北京　天津　有正書局啟

準備著手

當是君於來冬取煖之方法此其時矣◎本處雖盡量置備電爐然其需求未有不逾我預算者◎即此一端已足爲此種完備取煖方法之功能上作無可否認之憑證

檢閱電爐樣子並詳情向　工部局電氣處　南京路念六號　福州路一百八十三號　電話中央二寫間

繪像大悲神咒出版

每句一圖像照原板連史紙精印定價大洋三角

上海四馬路望平街有正書局發行

克寧牛乳粉

此粉是嬰孩穩妥完美之食品有嬰孩之家請嘗試之同時注意其生長如何即可知此粉之效驗須臨食時冲調

上海吉時洋行經售

補血生精甘美可服
自來血
大瓶二元　小瓶一元二角
各埠分店及各藥房代售
上海五洲大藥房發行

婦女生產
體弱身虛
服自來血
日進康途

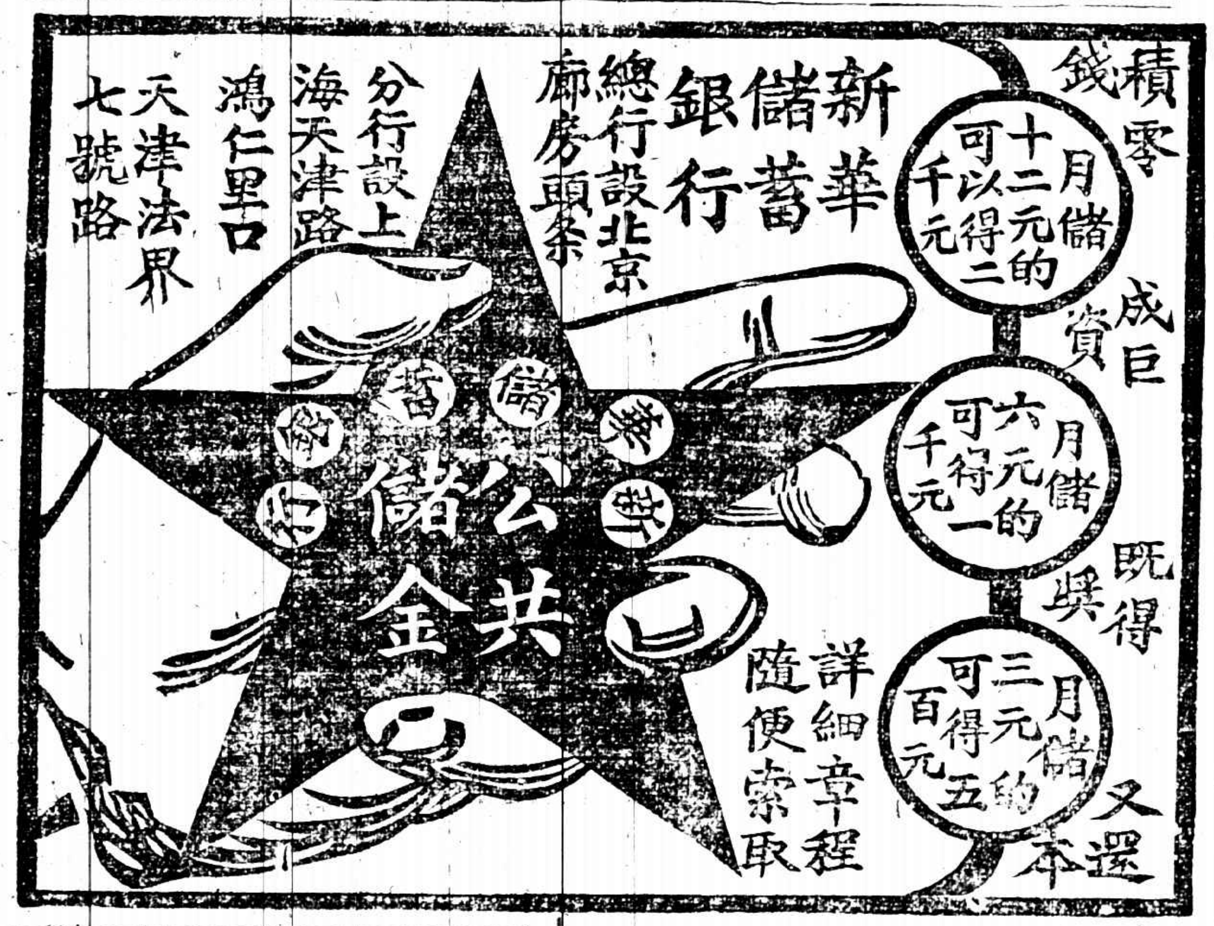

頭痛好在一嗅

朱氏頭痛散

效驗速如快電、用法只要鼻嗅、主治頭風頭痛、無論痛至如何利害、亦不拘新痛老痛、一經鼻嗅、痛必立刻停止、且頭日比之平時更覺清爽、有患者盍試之、方知此散之不謬也、

每瓶洋兩角每打洋兩元

各大藥房及先施公司均有出售外埠函購郵費不加郵票代價九折計算

經理代銷　批價克己

上海英租界大馬路英華街口鑑新里內

中南國產製藥社發行所啟

滬杭甬鐵路 列車時刻

站名	上海北站	上海南站	松江	嘉善	嘉興	硤石	長安	杭州	閘口
禾閘快客車					上午七點〇五分	七點四十五分	八點三十一分	九點四十三分	十點〇五分到
●特別快車	上午八點正	八點〇五分	九點十四分	十點〇一分	[illegible]	十一點〇二分	十一點三六分	十二點三十分	十二點四十五分到
慢車	上午九點正	九點〇五分	十點五十分	十一點五十七分	十二點四十分	一點三十二分	二點二十三分	四點正	四點三十分到
●快車	下午一點二十分	一點二十五分	二點四十六分	三點四十三分	四點十六分	四點五十六分	五點四十分	六點五十分	七點十分到
●滬禾快客車	下午三點三十五分	三點三十分	五點十分	六點〇八分	六點三十分到				
●夜快車	下午七點十五分	七點二十分	八點二十九分	九點十六分	九點四十六分	十點十七分	十點五十一分	十一點四十五分	十二點正到

站名	閘口	杭州	長安	硤石	嘉興	嘉善	松江	上海南站	上海北站
●禾滬快客車					上午七點十五分	七點三十九分	八點三十七分	九點五十五分到	十點十分到
●特別快車	上午七點十五分	七點四十分	八點二十九分	九點正	九點三十九分	十點〇二分	十點五十二分	十一點五十五分到	十二點正到
●慢車	上午八點四十分	九點十五分	十點四十五分	十一點五十三分	十二點五十分	一點二十六分	二點四十二分	四點[illegible]分到	四點二十分到
快車	下午一點二十分	一點五十分	三點正	三點三十七分	四點二十四分	四點五十二分	五點四十九分	七點正到	七點十分到
閘禾快客車	下午三點〇五分	三點三十五分	四點五十分	五點三十二分	六點十分到				
●夜快車	下午六點正	六點二十五分	七點十四分	七點四十五分	八點二十四分	八點四十六分	九點四十二分	十點四十五分到	十點五十分到

（注意）表內凡有●符者係與滬寧車啣接

北忌肥皂
祥茂肥皂

各洋廣貨各烟紙店均有出售

上海祥茂北忌洋行謹啟

上海自來火公司

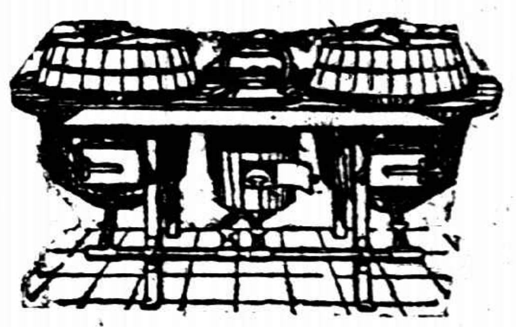

炊煑得法即能令人心滿意足請用煤氣灶一試便知　此灶裝置便易而迅速且所費亦無幾欲知詳情請向上海江西路三十號大英自來火公司接洽可也

密宗大綱出版

一名真言宗綱要　一序說　二法脈相傳　三所依之經典　四立教開宗　五修證門　六無階級之階級　七無盡之悲願　定價大洋二角

上海　北京　天津　有正書局發行

廣東種德園最著名之婦科聖藥烏雞白鳳丸

賜顧者請認明仿單盒面印有農商部嘉獎一等獎章庶不致誤函購即寄奉送丸全集證書

總發行上海河南路老巡捕房對門種德園老藥局

張伯廉咳嗽藥水專治!!

傷風　咳嗽　聲啞氣喘而喉管發炎　沙聲　百日咳

一切喉症肺腑各病，

咳嗽，消症也，吾人慎勿輕忽之，以久咳易成肺炎，或成吐血症，或成肺癆，

張伯廉咳嗽藥水，排除喉際濃厚之涎沫，治愈痛苦之呼吸，制止危險之嗆嗽，解救血管之肺臟，故化除咳嗽，使君夜間乃能安眠，

張伯廉咳嗽藥水，無鴉片攙雜其中，乃植物性之化合物，無論何處，均有出售，

（一）4087甲

放大合冊

三頌精拓本

頌鼎頌敦頌壺三種篆法為周金石文字之冠此乃費屺懷張叔未等所藏器字多且而精張叔未云摘得結文體斯三種往來心目中此外無特求矣茲他放大精印合為一冊末附釋文尤便初學每冊大洋二角八分

上海有正書局發行

英國永明人壽保險公司

西歷一千八百六十五年註冊

本公司現有資產合規銀二萬二千五百萬兩一千九百二十二年各保戶所得紅利逾數規銀三百二十萬兩所出保單並無限制條件利息豐厚賠款迅速如蒙惠顧無任歡迎壽險章程函索即寄

中國總行上海北京路二十三號　電話中央二十五號　46570

洋總經理　哈禮士
華總經理　徐維給
同啓

年齡問題

五官之最重要者莫如眼睛然年過四十之外則目力漸覺退步因人在少壯時其眼內有軟凸鏡可以助其伸縮使外物分外清晰追年齒漸長則此軟凸鏡亦隨之而硬是以目光於看近作用殊失效力故必須藉花鏡以補助濟其功用也但是看遠看近若用兩副眼鏡未免有更換之勞惟上下遠近無形雙光則甚便利矣因其上下分隔之線暗藏不若老式之顯見故極為時流所稱許既覺美觀叉極便利本公司研究製造此種雙光鏡片確有獨到處諸君需戴眼鏡務請惠臨本公司經眼光學專家為之細細害查眼球全部然後斷定何種鏡片最為適當諸君如有為目光計者不妨移玉一試便知不謬

總公司上海南京路新世界東

中國精益眼鏡公司謹啓

分公司各省各埠電話三八五九

印泥

質料優美　顏色鮮明　製煉合法

（定價）一元　二元　六元　十元　四種

有正書局發行

秦漢全篆八種放大本

凡臨池家不可不手一冊定價大洋三角上海北京天津有正書局

乙 0718

上海開至南京津浦線開至北京火車時刻表

- 上海開：上午七點（快車）　上午七點三十五分（滬鎮客車）　上午七點三十五分（滬常三四等車）　上午九點三十分（特別快車）　上午九點五十分（三四等車）　下午十二點十分（滬鎮客車）　下午十二點三十分（快車）　下午三點二十五分（滬錫客車）　下午五點十五分（滬常客車）　下午五點四十五分（滬翔客車）　下午七點三十五分（滬翔客車）　夜十一點三十分（夜快車）
- 南翔開：上午七點二十八分（快車）　上午七點四十五分（滬翔客車）　上午八點〇三分（滬常三四等車）　上午十點三十一分（三四等車）　下午十二點四十一分（滬翔客車）　下午十二點五十八分（快車）　下午四點一分（滬錫客車）　下午五點四十七分（滬常客車）　下午六點十五分（滬翔客車）　下午八點〇五分（滬翔客車）　上午十二點〇二分（夜快車）
- 蘇州開：上午八點五十九分（快車）　上午九點四十一分（滬常三四等車）　上午十一點四十一分（特別快車）　下午十二點五十三分（三四等車）　下午二點四十三分（快車）　下午六點二十四分（滬錫客車）　下午七點三十九分（滬常客車）　上午一點三十九分（夜快車）
- 無錫開：上午七點（錫常客車）　上午九點五十九分（快車）　上午十點四十四分（滬常三四等車）　下午十二點〇二分（特別快車）　下午二點二十分（三四等車）　下午三點三十八分（快車）　下午七點三十四分（滬錫客車）　下午八點三十六分（滬常客車）　上午二點三十八分（夜快車）
- 常州開：上午八點十四分（錫常客車）　上午十點五十六分（快車）　上午十一點四十一分（甲常三四等車）　下午十二點四十九分（特別快車）　下午三點二十八分（三四等車）　下午四點三十八分（快車）　下午九點三十八分（滬常客車）　上午三點四十二分（夜快車）
- 丹陽開：上午九點三十分（錫常客車）　上午十一點五十二分（快車）　下午一點三十八分（特別快車）　下午四點二十八分（三四等車）　下午五點三十八分（快車）
- 鎮江開：上午十一點三十一分（錫常客車）　下午十二點四十九分（快車）　下午二點二十二分（特別快車）　下午五點三十四分（三四等車）　下午六點三十三分（快車）　上午五點三十四分（夜快車）
- 南京到：下午十二點三十分（錫常客車）　下午二點二十一分（快車）　下午三點四十三分（快車）　下午七點三十五分（三四等車）　下午八點〇二分（特別快車）　上午七點二十分（夜快車）
- 浦口開：下午七點十分　下午八點五分
- 徐州開：上午五點〇八分
- 天津總站開：下午十一點五十二分　下午九點二十分
- 天津東站開：上午十二點〇三分　下午十點三十分
- 北京到：上午一點三十分

北京開至浦口滬寧線開至上海火車時刻表

- 北京開：下午三點二十五分
- 天津東站開：下午二點三十六分　下午八點二十七分
- 天津總站開：下午八點四十七分
- 徐州開：下午一點
- 浦口開：下午六點四十九分　下午八點[illegible]
- 南京開：上午七點四十分（快車）　上午八點十分（三四等車）　上午十一點五分（快車）　下午三點五十分（特別快車）　下午四點十五分（常錫客車）　夜十一點（夜快車）
- 鎮江開：上午九點二十分（快車）　上午十一點二十五分（三四等車）　下午十二點五十四分（快車）　下午五點二十九分（特別快車）　下午六點二十七分（常錫客車）　上午五點十二分（夜快車）
- 丹陽開：上午九點五十七分（快車）　上午十一點二十一分（三四等車）　下午一點三十六分（快車）　下午六點〇三分（特別快車）　下午七點二十六分（常錫客車）
- 常州開：上午七點十分（常滬客車）　上午十一點五十九分（快車）　正午十二點四十四分（常滬三四等車）　下午二點三十二分（快車）　下午五點十七分（特別快車）　下午六點四十六分（常錫客車）　下午八點[illegible]　上午二點四十一分（夜快車）
- 無錫開：上午七點二十分（錫滬客車）　上午八點二十二分（常滬客車）　上午十一點五十九分（快車）　下午一點〇二分（常滬三四等車）　下午二點〇七分（三四等車）　下午三點三十三分（快車）　下午七點四十三分（特別快車）　下午九點五十二分（常錫客車）　上午三點五十三分（夜快車）
- 蘇州開：上午八點二十一分（[illegible]客車）　上午九點三十九分（常滬客車）　下午十二點五十四分（快車）　下午二點〇二分（常滬三四等車）　下午三點二十五分（三四等車）　下午四點三十一分（快車）　下午八點三十二分（特別快車）　上午四點五十八分（夜快車）
- 南翔開：上午八點十五分（翔滬客車）　上午十點三十三分（錫滬客車）　上午十一點三十四分（京滬客車）　下午一點（翔滬客車）　下午二點三十三分（快車）　下午四點〇三分（常滬三四等車）　下午五點四十五分（三四等車）　下午六點十八分（快車）　下午六點四十分（翔滬客車）　下午八點三十五分（翔滬客車）　上午六點二十六分（夜快車）
- 上海到：上午八點四十二分（翔滬客車）　上午十一點（翔滬客車）　下午十二點〇五分（常滬客車）　下午一點三十分（翔滬客車）　下午三點（快車）　下午四點三十分（常滬三四等車）　下午六點二十五分（三四等車）　下午六點四十五分（快車）　下午七點十三分（翔滬客車）　下午九點〇五分（翔滬客車）　下午十點（特別快車）　上午六點五十分（夜快車）

本埠新聞

反對曹錕賄選之繼起

▲江蘇公團聯合會通電　昨日江蘇公團聯合會、發出聲明大選非法通電如下、頃者羣兒弄權、大盜竊國、禍首曹錕、凶窮惡極、罪莫與京、既稽典刑、反希大位、舉國人民、各方領袖、靡不怒髮衝冠、聲罪致討、秉旄仗鉞、脊申討賊之軍、筆伐口誅、共列誅奸之罪、具見公理自存於大壤、良心未死於人羣、誠盛事也、第敝公團有一要義、亟待聲明者、即反對今茲北京之所號爲大選者、大都斥其舞弊、指其賣賄、須知此種選舉、不僅是舞弊與賄選、實屬非法之賄選、賄選之舉、其事顯、知之者稔、僞選之說、其理深、知之者殊尠、貌視之似無甚關係、細按之、殊畸分輕重也、蓋斥其舞弊也、爲僞預選會浮報人數、及冒名頂替等皆是、此僅屬反對吳景濂之個人、而於國會本身之立法機關、則已默認之矣、斥其賣賄者、爲其一萬八千之票價、肆無忌憚、餌敵出席之公然發給等皆是、亦僅屬反對其用錢收買、而於國會之應選總統、亦已默認之矣、不知錢至十萬、可以通神、而況不知人世有羞恥事之拜金豬仔議員、萬一金錢魔力、竟能吸收豬仔議員、至三分之二以上者、居然足法定人數、居然開成選舉大總統會、而曹錕二字、居然以及額票數產出、則反對者對於舞弊冒報等論調、先已無從措詞、而藉曰賄選、則行賄必須有証人証物一切完全、更須向法庭起訴、經法官判決成立、始能宣言曹錕之總統爲無效也、苟或証據不全、法庭不理、則國會之選舉權自在、曹錕之總統自若、試問反對者、將根據何種法律之解釋、可以宣告否認其不能爲總統也、即有數曹錕之罪狀、據此以加否認者、然罪狀無論若干、另屬曹錕個人之行爲、尤必得刑章之裁決、而與國會之選舉、總統之當選、均不能涉及焉、轉令賊派有所藉口、指爲反對個人、屬於感情用事、甚者且可加以破壞法律之名義、充其極端、曹錕依法選出之後、如有反對、彼即可以護法之名義討伐之最近顯例、即如湖南之趙恆惕氏、可以類似、果如是、則是非且因之顛倒、法理愈陷於糾紛矣、蓋苟承認現在北京所開之國會爲合法國會者、無論如何之大法律家、均難自圓其說、以駁斥其現在之大選舉也、故敝公團敢正告天下曰、去歲恢復於北京之國會、並非合法國會、故現在北京所辦之選舉、即爲非法選舉、去歲法統重光等名詞、實曹吳利用此似是而非之國會、以愚惑全國、因民國八年、國會已在廣州開正式會議、缺席議員已依院法除名、依次遞補、既經除名、便非議員、現仍列席北京之國會法律統系、當然不能認爲合法國會、曹吳以此羅網名義員、大都降身北廷之人、其志趣當然與自號北洋正統者相近、即欲利用此輩解議分子、爲其選舉時擁戴之用、故必主張繼續民六者、其陰謀實伏於此、國人不察、而猶曰民六民八、均無關係、豈不哀哉、從今以後、應請全國一致注意者、護法七年、歷史具在、國會依約法自行集會、成案具在、法統所繫、當然繼續民國八年、以迄九年在廣州所開之國會、開合法國會、即日取光明態度、否認北京之非法僞國會、私開非法僞選舉會、無論選舉何人、概爲私生之非法僞總統、與安福國會之選徐世昌、同論、所謂一語破的、抉本探源、使彼奸慾無法措辦、猪仔、法揚搖、名正言順、討賊出師、天綱地維、賴以不墜、正統大義、爲之昭申、庶奠邦基、而清奴孽、神黃有靈、法不猾奕云云、

▲勞工同盟會通電　中國勞工同盟會昨發表反對賄選之通電云、全國各報館轉各省省議會各工團各法團公鑒、潮自六月政變以來、魑魅現形、橫行無忌、京都首善之區、陵爲污垢不堪之地、穢聲四播、騰笑友邦、何物曹錕、實爲禍首、種種怪劇、罪在一人、國之將亡、必有妖孽、豈謂是歟、豈謂是歟、夫曹錕不過赳赳一武夫而已、出身賤隸無識無知、而又蛇蠍性成、無惡不作、縱兵劫掠京都、稱臣媚事清室、袁逆稱帝、駐兵川湘、助桀爲虐者曹錕、直皖直奉兩戰、逞一人之意氣、陷人民於水火之中者曹錕、吳佩孚蕭耀南無故慘殺京漢路工、乃曹錕所嗾使也、吳景濂無故痛毆學生、乃曹錕所嗾使也、吳景濂無故痛毆學生、亦曹錕所嗾使也、收容陳炯明沈鴻英楊森之徒、助彼滋亂、擾害川粵、問曹錕是何居心、最近又派大批直軍進據岳州、希圖蹂躪湘局、問曹錕又是何居心、種種禍國亂法之罪、擢髮難數、使國法尚存、早應明正典刑矣、彼乃不自知悔禍、束身待罪、以謝國人、猶復包藏禍心、覬覦總統之位、驅黎之後、即遣其狐羣狗黨、如王承斌高凌霨邊逆勾結議院敗類之吳景濂、運動大選、醜聲震天不堪入耳、而一般猪仔議員、利令智昏、不顧民意、與王吳等議價賣票、曰八千、曰一萬、人言鑿鑿、報紙紛傳、萬一成爲事實、中國前途、何堪設想、夫總統之資格、非在國家建有奇勳偉績、及爲全國人民所崇拜信仰者、不可妄竊此位、今曹錕徒仗武力與金錢、以强姦民意、國人豈可緘默忍辱、況吾國早已有一現成之孫大總統、目下有何選舉之有、惟事機已迫、萬難坐視、速望諸公及全國父老昆弟、同聲不認北京大選、促其迷醒自退、如其再執迷不悟、則害羣之馬不除、必永無安寧太平之日、惟有伸張正義、聯請廣州孫大元帥出師討伐、傳檄冀北、掃盡妖氛、敝會同人願盡匹夫之責、以爲後盾、敢佈區區、諸希亮察、中國勞工同盟會東、

▲六日將有市民大會　昨日下午四時、各省區同鄉會聯席會、舉行常會、到十餘同鄉會、旁聽者各馬路商界聯合會代表六人、公推李志雲主席、宣布開會宗旨畢、陳曉廷提議近日報載北京非法國會議決延期、賄選總統積極進行、不遺餘力、國民如果默認則非法國會、怙惡不悛、國民人格蕩喪已盡、賄選總統、一旦產生、則南北戰爭、國家大亂、勢發難遏、人民久處軍閥淫威之下、難以圖活、何堪再逢戰禍、斷絕生計、今幸賄選倘未告成、禍機猶可消弭之際、吾人爲國家謀治安、爲國民爭人格、應速起而否認延期國會、反對賄選總統、福國利民、在此一舉、當由各代表一致贊成並議決、㊀聯絡本埠各團體於本星期六開市民大會、表示民意、誓死力爭、㊁通電全國一致主張、當經推定辦事人員、紛向各處接洽、議畢散會、

▲學界提倡遊行運動　民福學校校長翁國勛、昨爲反對曹錕事、提倡羣衆運動、除本校隨時宣傳外、更擬遊行辦法如下、贊成者從而圖之、㊀日期、十月五號下午準二時出發、㊁路線、不必過遠、隨時由舉定之學校主任規定、如幼稚學生、中途退出亦可、惟須預告主任、以維秩序、㊂地段、分衛市閘北浦東滬東滬北五區、以華界爲限、㊃秩序、先由各任司令、庶務書記等事、至糾察照料共同擔任、以資彙報備核、適中地點、南市爲民立中學、或普益社、滬東則嚴氏公學、或引溪小學、浦東則浦東中學、滬北則尙公學校、或中華公學、閘北則愛國女學或惠兒院、(此係一時想及、尙祈恕宥各自擧行亦無不可、)㊄旗幟、紙質紅字、醒目省費、其字句更須從簡、如「否認延期國會反對賄選總統、某某學校公啓」字樣、可矣、㊅各校加入俱係愛國運動、當無軒輕之別、惟須推定相當地點、㊆通信、如蒙賜函請逕寄西華德路十二號、㊇注意、此種非樂觀運動、當表示嚴肅誠懇之精神、幼稚生尤當指導、

▲滇省議會請願討曹之滬聞　新自滇歸之前鄂西軍事首領吳醒漢、昨接滇省來函、略謂此間省議會上書請願唐省長出師討曹、以貫澈護法勦亂宗旨、唐省長業已首肯云云、據此則唐運動副座之說、當屬非確云、

▲旅滬浙民自決會會議　昨日下午三時、旅滬浙民自決會、假華界某處、開緊急委員會議、到二十一人、由會長王莫從主席報告開會宗旨云、北洋罪魁曹錕前嗾使王承斌等逼宮奪印、致啟政變、乃復包藏禍心、賄買北京豬仔議員、以成大選、日來形勢、愈趨愈促、倘果成爲事實、辱及國民人格、而國事愈益糾紛、衆僉應急起直追、設法對付云云、王天一、顧虞稼等均有意見發表、旋議決辦法數條、通知各團體一致進行、(甲)由上海各團體發起國民大會、通告外交團予以否認、(乙)由各省國民大會推派代表到滬、組織聯席代表會議、討論停稅各運動、(丙)由國民大會聯席代表會聯請反直各省軍將領興師討賊服從民意、(丁)由各地國民大會調查、在京參與僞選之本籍議員姓名公佈天下、一面籍沒其家產、以爲禍國營私者戒、議畢散會、

▲浙民公社請嚴懲賣身議員　浙民公會昨致浙當局電云、盧督辦張省長暨全浙父老公鑒、議員逗留北京、公然參加曹家賄選、人民代表資格、掃地以盡、爲珍重我人自身地位計、當本主權在民之旨、除宣告停止此輩無恥議員之任務外、應再迅謀從嚴懲處之法、聞本省議員之在京以供曹家收買者、有蔣著卿周志成等數人、至希我父老暨當局諸公、本諸正義、澈查懲處、以整法紀、不勝禱切、上海浙民公社東叩、

朱有濟任務重要

公平社云、遼帥顧督辦朱有濟、此次來滬、負有重要任務、大選問題、津保遣派多人來滬運動議員北歸、其支付各種欵項、均由朱氏暗中籌畫援用、但北京銅元風潮、朱氏爲內幕中人、現在各方面聞其來滬、極爲注意云、

欵確期定之賄選

▲催促兩粵議員北上　據國會辦事處、某君傳出消息云、此次保曹以重賄謀選總統、事在必行、近數日旅滬各省國會議員、均接到京中同鄉議員急電、催稱選欵確定、促令即日返京列席大選會、日前已有鄂議員張滇等數人忽忽北上、昨旅滬兩粵議員又接到京中包辦賄選分部之粵議員黃明新發來一等官印艷電云、欵確期定、請江日到京辭(新號辭去)艷等語、查現在旅滬粵籍議員、有林繩武、彭建標、王斧、黃元白、馮自由、李茂之、孔昭浚、黃金聲、王鴻龐等九人、桂籍議員有蒙民偉、馬君武、張元俠、陳紹虞、陳峻雲、汪乃昌等五人、彼等得電後、是否肯入京爲豬仔、日內必見分曉云、

議員由浙旋滬

國會議員赴海寧觀潮、轉車赴杭各節、已紀前報、茲悉該議員等游湖後、已於昨日搭早車、於十二時抵滬、

西報載黃陂消息

字林報云、黎元洪眷屬、將於日内抵滬、前在法國醫院保管印信之黎委本危、亦同來、據來確實消息、淞滬何護軍使曾有函致黎氏、勸其立即離滬、以免被捕、據聞關于此事、已有拘票簽出云云、

饒漢祥昨日赴杭

黎元洪之秘書饒漢祥、昨由滬乘滬杭甬路早班快車赴杭、

謝國光等促林返湘

▲林尙未有歸意　湘省議長林支宇由漢來滬、觀察各方情形、業已多日、聞林迭接謝國光魯滌平吳劍學等來電、敦促返湘、主持和議、但林倘未有歸意云、

劉萬青致總會一函

全國商會聯合會湖北省幹事劉萬靑、昨日爲政局問題、致本埠總商會書云、敬啓者、竊想北京自六月十三日政變以來、當時民氣激昂、聚訟省庭、紛謀國是、貴總商會、亦有民治委員會之組織、輿論傾向、舉國風從、雖明知不足以懲僞軍閥武力統一之迷夢、然而軍閥見我民氣之可畏、民意不可違、究竟有所戒懼、惟軍閥利我國民之弱點、在無遠識無毅力、我無遠識、彼可愚我、我無毅力、彼可憐我、憐我者、即外人笑我國民熱度沒有五分鐘之謂耳、恥莫大焉、凡中華國民、無論士農工商、苟不願爲亡國奴隸、本約法上主權在民之意旨、具有愛惜國家之觀念、況今商戰時代、吾商人居於國家及世界地位最占重要、軍閥蹤以武力爲萬能、而整軍訓武之餉源非吾商民而何所出、是吾商人將、本良心之主張、秉國民之裁判、仍此非馬非驢之議閣、以及形似豬仔之議員、包辦大選、賄賂公行、天津則有推派各縣報效選費之檄飭、青島則有抵押公產、張羅選費之陰謀、報紙喧騰、醜聲四播、曾不聞貴總商會有何正誼主張、一味靜默、行同寒蟬、民治委員會之委員、大都貴總會之會員、初則高唱自治之論調、尙有聲應氣求之威、曾幾何時、斂跡銷聲、一無表見、豈吾國民愛國之熱度止此五分鐘、竟爲他人量斂耶、或脅於威逼、抑迫於利誘、而故作盲從耶、抑或者貴會欽羨官僚政客之熱、一反其平日愛國保商之道、而以勢力爲轉移、以金錢爲目的耶、不然貴總會爲全國商人最高機關、天下興亡、匹夫有責、何以坐視綱紀凌夷、而不加糾正、忍令國家搗亂、而不加扶持、語云、哀莫大於心死、而身死次之、倘民心不死、正誼所在、吾國民自當有所表示、敢請貴會剋以教我、狂夫之言、聖人採擇、統請鑒察、此致上海總商會、中華全國商會聯合會湖北省幹事劉萬靑九月三十、

清理四邑沙田局

清理江蘇沙田事務、本設江蘇沙田局於寧垣、辦理其事、財部刻將上寶南川四邑沙田劃出、另在滬上設局清理、即派江蘇沙田局幫辦秦中衍來滬辦理、聞秦日內即將到滬、組織機關、以便着手清理云、

縣聯會今日議案

今日下午二時、爲江蘇縣議會聯合會委員會常會期、到會委員即在小花園事務所內開會、因値省議會開會期內、所有議案、一俟討論妥洽、即將提出於省議會請議、其議案共分十五條、㊀縣市鄉自治機關、恢復任期問題、應否從省公署另頒鈐記圖記行使職權之日起算、抑從奉到恢復逐令之日起算、應請解釋、㊁暫行縣制議員半數以上開議、絕對不受缺額三分一補選之拘束、因第二十四與十四條本屬兩事、乃省公署並爲一談、應請解釋、㊂是否縣參事員對於縣議事會、以出缺論、應請解釋、㊃吳江奉賢等縣、並非臨時縣議會、省公署解釋錯誤、應請糾正、㊄省公署規定恢復自治程序、並定辦理縣市鄉選舉期限、應咨請省公署嚴定各縣知事自治考成、㊅省公署通令未經組織之縣、先辦市鄉選舉、續辦縣選舉、均明定期限、應請將各縣業已正式組織、而應行補選者提前辦理、依次縮短、㊆省公署對於各縣議參兩會、應依照縣制第八十一條之規定、直接行文、無庸由縣署代轉、㊇縣知事行文市鄉議董兩會、應回復市鄉制原定程式、㊈各縣自治經費、應回復停辦時原狀、㊉各縣公欵公產經理處、應否存在問題、㊉㊀各縣市鄉經董等名目、應行撤銷、㊉㊁各縣行政會議、應行取銷、㊉㊂各縣調查戶籍、應歸地方警察彙辦、㊉㊃各縣自治指導員、應請議決取銷、㊉㊄江蘇省內務行政報告書、應請省公署頒發各縣、以備參考、

開浚吳淞江問題

▲總商會復省農會電　南京江蘇省農會、前日曾電總商會請取銷浚浦局代浚吳淞江之議、昨日該會特復一電、其文如下、江蘇省農會鑒、豔代電敬悉、開浚吳淞江一事、敝會力顧主權是以有吳淞江水利協會之組織、迭經邀集各業團體、並會計議、對於地方利害、務期考慮周詳、前由許交涉員提出委託浚浦局包工之預擬辦法、復經集會酌議、迄未議妥、日前見各報登載許交涉員呈省座文、其所披露情形、詎遽譽及、現在省署尙未批准、敝會現正會同各團體詳細討論、以期無礙主權、並准電屬取銷、藉悉貴會對於此事經過未明眞相、合行詳達、即希亮察爲荷、上海總商會東、

水利會議之代表

▲吳縣江陰宜興各已推定　江蘇縣議會聯合會、昨接吳縣議事會函云、敬啓者、前准貴會公函、以准太湖水利防災會函屬爲推舉水利議事會會員一人、於函到二十日內函復、等因、准此、茲經推定敝會議長孔康侯君、爲本縣水利議事會會員、以便將來代表赴會、除通知外、相應函復、並具孔君履歷、即希查照爲荷、此致江蘇縣議會聯合會、附會員履歷孔昭晉年六十歲、吳縣議事會議長、住蘇州城內宜多賓巷、又接江陰縣議事會郭議長函稱、議會倘未開會、請推太湖水利議事會代表一節、當即具函各議員、用通信法推選、以便取決多數、現已紛函復到、公推省農會評議員徐授經、(號習五)帥岐鄉議員、爲本會代表、屆期出席、共同籌議一切云、又宜興縣議事會、亦已推定潘嗣曾(字伯彥)爲代表云、

甘尼販賣軍火案開審續誌

文匯報云、私販軍械一案、昨晨美公堂復開庭審訊、先由被告律師樊克令命俄艦司令司達克將軍代表、約龍大佐上堂作証、供曰、今年元月五日、因俄艦中駁船之事、曾會議一次、列席者、中國海軍官兩人、甘尼、赫克孟律師、及司達克將軍、結果該駁船等開往南京、俟俄政府爲各國承認後再定行止、況此項駁船倘留南京、司達克所以將此項駁船留在上海者、因其船身太小、不能開往他處也、樊克令律師於是將一元月五日之文件呈案云、由此可知、被告自處之地位、且証明於此會議時、被告爲中國海軍方面之代表、同時有中國海軍軍官列席、而被告亦經司達克將軍與約龍大佐承認其代表資格、胡薩檢察官云、此証無價値無實際上之效用、因之反對不呈案、而樊克令律師則謂此乃兩方交易之一部份、將來得有杜司令之證書、即能明瞭、公堂於此點、暫行緩判之、見証繼續供曰、司達克將軍曾對余言、艦隊上之軍械、須完全被中國海軍沒收、於開往呂宋之前、余因不見司達克之汽車、向其詢問、始悉已經賣去、余與司達克、因軍械之事、曾有數次之會談也、至此由胡薩檢察官、起而駁問見證、供曰、司達克將軍並未告余、伊賣是項軍械之價、因軍械俱被沒收、此乃司達克告余者、至於杜司令自否有權沒收此項軍械、則余亦不知、樊克令律師至此起立云被告方面除二三封書信之外、並無他項證據、胡薩云、余欲駁被告所云、伊於上星期之前、未見好洛維之夫人一層、用見證到堂及證之、乃命好洛維之夫人上堂、供曰、去年聖誕後約一二日、被告甘尼來接伊夫婦偕令司達克乘汽車仝往吳淞、抵彼處之後、發一種暗號之後、即由一中國軍艦放一小船來迎、乃往俄艦倍克爾號、遇見司達克之秘書、甘尼即問彼等有多少軍械子彈、一切由伊通譯、待二小時之久、至三時半始返滬、梅雅復上堂供曰、是日、余奉甘尼之命乘小汽船往吳淞、在彼與諸會聚、十一時同上俄艦、至午後一時始返滬、好洛維之、復被召供曰、聖誕後一日、甘尼問彼、有人能通譯否、彼答曰、其妻能俄語、甘尼即曰、熟人較不識者更妙、明日彼當往吳淞也、樊克令至此起而反對曰、此非駁覆之証據、不能列入、胡薩曰、因甘尼警言云彼不欲一女子在內之故、甘尼曰是的、胡薩曰、彼令復爲此言、甘尼曰、余將復言之、胡薩即法堂上諭令被告安靜、有言須由代表律師轉言、堂上即命被告照遵、見証復供曰、翌晨甘尼以汽車載被夫婦往與隆飯店、迎接司達克後、同往吳淞、上一俄艦、留有二小時之久、返滬後甘尼送彼夫婦返寓、胡薩曰、若甘尼未會謊供、則余亦無須更將此種証據呈堂、乃問見証、曾否與甘尼談及、送其妻女帽二頂、樊克令起而反對、堂上准之、至此改期再審、並悉杜司令現在北京、大約須二星期後、方能得其証書也、

馮煦親查水利積穀

▲電請交部發給長期免票

江蘇防災會長馮煦、致交通部總次長電云、敝會以各縣水利積穀、爲防災要圖、擬親帶員役、前往調查、周流各縣、經返需時、請發滬甯全路長期免票頭等一張、二等四張、三等二張、事關全歛公益、敢請大部體念民生、迅飭填寄、以利進行、感紉公誼、

煙兌業反對捲煙特稅

▲請以上海作爲例外
……要求總商會維持生計

本埠南北烟兌業聯合會昨函總商會云、敬啟者、敝同業近見報載江蘇財政廳舉行捲烟營業稅招商投標廣告一則、閱之萬分恐慌、迭開會議討論救濟方法、曾由滬南衆和社函請貴會電省制止、自接復函、謂係蘇省商聯會建議於省當局及議會、事經多數贊成、未便再持異議、敝同業聞之、殊爲扼腕、原不敢再事干瀆、惟茲各處反對、罷市退貨、紛葛叢生、生計所關、逼而出此、原非得已、況華界處處與租界毗連、南如民國路、北如北四川路、界路等處、或僅隔一街、或同在一路、屬於華界者有稅、屬於租界者無稅、相形見絀、華界營業、因而不振、市面遂致衰落、今欲再徵特稅、使我華界商人、增重担負、有力者必遷租界、無力者勢惟歇業、查華界同業不下數千家、賴以活命者不下數萬人、一旦失業何以謀生、貴會素以扶持商業爲職志、當不忍我同業數千家之生命、坐以待斃、同時絕滅、滬埠向爲特別區域稅務商情、總須雙方兼顧、昨經南北同業、一再討論、請求貴會加以援助、將上海華界接近租界商業上種種特殊情形、轉陳江蘇省長暨財政廳、以上海作爲例外、准免特稅、維持同業生計、即是維持華界市面、急切呼籲、不暇擇言、伏乞明鑒、靜候德音、以慰衆望、如蒙俯賜施行、則上海南北數千家同業感戴仁慈、永無既極矣、臨紙不勝迫切待命之至云云、

閩同鄉會開會紀

▲交涉日兵登岸案　福建同鄉會爲籌販回國閩籍災民及對付廈門日艦水兵登岸檜斃華民等案、特提前召集幹事會議、到會十七人、由會長沈次裳主席、史家麟紀錄、議決各案如下、爲賑案、除閩省當局電知塘灌來五百元外、決再由南北三山會館泉漳會館晉惠會館與安會館等暨幹事個人各自認捐、共成義舉、廈門日兵暴行案、決分電北京日公使外交部廈門交涉員、促其迅令日各兵離陸、又楊劉氏(即楊子明之妻)函請爲夫伸雪案、決致電北京海軍部與南京杜錫珪、請其依法痛懲、楊砥中等、茲錄致各處電文於下、㊀北京日本公使鑒、據廈門公民會電、台籍人與吳姓衝突、貴國艦兵竟任意登岸、擅行開鎗等語、查中日兩國人民、正在力圖親善之時、忽有此事發生、殊爲不幸、懇迅電飭貴國廈門領事撤退艦兵、尊重敝國領土主權、至臺籍人與吳姓私鬥、已電廈官廳制止、並飭旅滬福建同鄉會艷、㊁北京外交部鑒、據廈門公民會電稱、日本籍民與吳姓衝突、日艦藉口保護僑商、派兵登岸、任意開鎗、羣情憤激等語、查日本此種舉動、顯犯我國主權、懇迅向日使嚴重交涉、撤退艦兵、以免長沙慘劇、再見於廈門、(下略)㊂廈門交涉員鑒、據廈公民會電稱、日本籍民與吳姓衝突、日艦藉口保護僑商、派兵登岸、任意開鎗、羣情憤激等語、查日本此種舉動、顯犯我國主權、乞向日領嚴重交涉、撤退艦兵、並商官廳、制止雙方私鬥、(下略)

和平會議之應聲

濟南銀行公會復上海銀行公會電、頃奉貴會電開、頃接何東爵士函稱、擬邀集全國和平會議、並囑貴會轉告各地銀行公會、徵求意見云云、查和平統一、本爲夙願、如能毅力主持、積極進行、敝會無量歡迎、專此奉復、即候公安、濟南銀行公會沁、

蚌埠銀行公會復上海銀行公會電、上海銀行公會鑒、奉敬電敬悉、敝會會員、極表贊同、並乞轉達何東爵士相應、奉復、蚌埠銀行公會感、

上海總商會、前曾將何東氏發起和平會議辦法、通電全國商會、請即贊助、除杭州總商會已覆電到滬外、茲又接得通崇海泰總商會來電、表示贊同、其文云、箇代電敬悉、和平統一、爲全國人民所渴望、何曉生先生關懷祖國、提倡聯席會議、解決時局、辦法洵較切近、敝總商會極表贊同、特復通崇海泰總商會勸、

道屬自治會議決案

滬海道地方自治協進會分會、昨日下午在舊縣前會所開第二屆常年大會、各縣代表及會員到會者甚衆、議決通過者有下列四案、㊀會員黃文鎬等、提議本會及各縣支會會員日多、應各由會照數編號補給入會証、以昭鄭重案、㊁又本省實行戶籍、由會向省道署建議、通令各縣塡選戶籍人員、以杜濫冒案、㊂准江蘇省地方自治協進會聯合會來函、推舉俞任民吳履平二人爲赴省出席大會代表案、㊃職員提議戶籍開辦在即、苟辦理之人、而非學識經驗、並具倉卒充數、必致措施乖方、敗壞要政、因在本道屬各縣曾習斯學者不滿百人、而需用戶籍員及書記人等、須三四百人、斷不敷分布、本會提倡自治、責任所在、且職會員中俞任民、吳寶存等諸君、均畢業於高師模範地方自治講習所、及南京戶籍研究會、應由會延請爲教授、擬定章程、(列後)開設戶籍傳習所、並不徵收學費、一俟呈請道公署轉呈省公署備案、即行開辦、並推定籌備員先行籌備一切、次投票改選職員、當選者爲正會長吳莊熙、副會長吳履平、俞任民、幹事姚文壽、沈健干、思頤汪鑑榮、高維巖、褚企良、張紹注、胡其昌、周咸陳、禹垂、調查黃文鎬、蔡浩士、張國棟、葉昌、施寶、黃克崇、等諸君、選舉既竣、各用茶點而散、(未完)

兩總聯會合並難

江西路、美倫里、兩商總聯會、合併問題、喧傳已久、自在南園開游園會後、兩方各舉委員五六人、起草章程、在章程未定及選舉未成以前、由委員執行會務、不料江西路所舉之委員、只有一人出席、其餘四人、付之不理、而中堅份子馮少山、并謂當初被推舉時、並未徵得本人同意、美倫里及中立派所舉之委員、雖在報紙以委員名義發表開會紀錄、含糊其詞、各路會員幾人出席、究竟實在有委員、莫測高深、無從查考、近日五馬路漢口路等分會、函促合併、該委員會、亦苦無辦法、據說兩總會並非無合併誠意、其中仍有人含有對人問題、但無人敢於發難、釀成此忽即忽離之僵局云、

工商友誼會紀

工商友誼會、於星期日午後開會、到者甚衆、茲將其議決各案、分述如下、㊀陳克强提議北京賄選案、公決全體反對、主張召集國民大會、㊁葉冠干提議北京議員延長任期案、結果一致否認、㊂籌備國慶紀念會、推童理璋、葉冠干、吳公望三人爲代表、㊃孔教會函知八月念七日爲孔子聖誕、衆表示致意、㊄葉冠干報告崇明鄉人潘釘案、已經法庭審理、應函請加緊辦理、以重人道、衆贊成、㊅討論繳納會費問題、至十時散會、

請推廣蠶桑傳習所

江蘇省教育會、昨致教育廳函云、敝會據汪會員昂千提議、請願省廳通令各縣設立女子蠶桑傳習所案一件到會、同人討論所及、以爲江蘇女子蠶桑學校之屬於省立者、僅有一校、屬於縣立及私立者、更屬罕聞、本省爲蠶桑發達之區、年來對外貿易絲業出品、日見衰落、亦因對於蠶桑不知研究改良、而研究改良、全賴賢培人才、全省僅一二專校、欲其肩此重任、亦豈事實上所能行、抑有進者、省立女子蠶桑學校、開辦以來、辦理畢業、亦已七次、而所養成之人才、據敝會歷屆調查畢業生服務統計、其眞能用其所學者、尙屬少數、非推廣其效用之途、殊不足以符設立女子蠶桑學校之本旨、汪會員提議此案、洵屬切要、合亟錄案轉送、敬請鑒覈、加以採納、即賜通令各縣、酌量辦理、實爲公便云云、

法船運去大批華絲

文匯報云、上月念八日法船安阜號運去生絲一千零二十四包、野絲三十二包、廢絲五百另八包、均赴里節鳥賽與米郎等處云、

關於日災難民之昨訊

▲昨日到滬之災僑　日昨本埠又到有大批災僑、其免費載運之大英公司輪船德加大、及日船熊野丸、於上午十九兩時、先後泊岸、俄加大輪上災僑、計有甯波男十三名、女五名、上海男五名、女一名、鎮江六名、溫州三百五十五名、內抱病送紅十字會醫治者七名、山東男三十九名、女一名、女孩一名、內送紅會醫治者一名、天津四名、廣東二十一名、又熊野丸送到災僑、廣東四十名、溫州三十七名、甯波五十八名、內死一名、福建二名、山東三名、鎮江一名、揚州一名、除粵人由廣肇公所招待外、餘俱由日災義賑會招待登岸、分送各該同鄉會暫住、再行遣送回籍、惟天津四名、暫送山東會館同住、一併遣送、其粵籍難民六十一人、均由廣肇公所接待、假先施公司南洋兄弟烟草公司汽車送至大安棧居住、由該公所担任一切、尚有赴香港者九十餘人、未經登岸、逕乘原船往港、茲將德加大載來難民姓名調查如左、

(山東)吳守信、宋明道、劉貴元、吳元貴、吳樹林、蕭錫之、解蘭亭、解維洞、王傳富、李孝岡、張振亭、劉德新、劉永福、耿樹長、劉芝橿、李邦太、劉振明、王鴻森、宋立連、宋傅仁、郭福禮、焦其鑄、鄭永太、李守孝、楊國傑、鄭振忠、顏士生、劉振貴、張獻廷、吳守之、耿樹德、劉萬水、吳振西、耿付貴、陳毓勝、李邦茂、田殿揚、王廣漢、王善欽、(以上均男)(女)陳吳氏(女孩)解靜子、

(溫州)孫俊魁、林應行、傅福財、王國定、林培葉、阮順發、孫金徐、詹則浜、胡上顯、陳玉厚、陳德齋、陳來方、周留昌、周洪銘、吳仲庭、孫春方、金連香、陳仲齋、王岩士、盧龍華、朱昇星、李詰良、倪壽福、留國順、陳正山、賴平明、詹準通、陳足岩、陳俊典、朱亞岩、林志庚、陳正方、周元齋、林琴助、王鳳齋、陳廷動、陳回興、裘岩生、胡子龍、董上龍、林之仙、董上等、潘少五、金岩魚、胡文仙、林得光、陳金美、葉岩標、吳得奎、陳芳毯、朱錢昌、葉壽達、陳仁德、陳貢木、秀英生、林應杰、林欽祥、郭岳士、夏各動、陳東選、劉清芳、鄭步三、陳盛南、金許聲、鄭德進、葉光妹、倪宜達、陳德庚、陳步顏、陳瑞宗、張文元、葉堯楷、陳耀光、陳明得、管鳳進、鄭敬揚、張鵬成、陳有廷、周星榮、林清有、董朝明、林作旦、陳阿岩、劉國昌、楊天龍、張貴良、陳序明、夏益仙、周廷齋、徐福壽、倪子卿、陳雲元、林一良、五二福、陳新福、盧益珠、黃鉅仕、林國卿、陳錢祿、五周寬、張連鵬、陳致卿、五良張、陳方林、毛國齋、吳連武、黃碎同、吳旭卿、陳廷元、張珍芬、陳金龍、孫富雷、吳來珍、陳贊清、毛金標、葉志興、嚴足選、洪鳳火、陳秀龍、應實興、林欽名、吳宗定、陳國達、朱雲芳、劉廷忠、厲運發、張益謹、葉若漁、陳如豐、吳錢寶、吳錫東、陳會祿、吳旭標、陳運青、周金興、五成岩、林岩方、林岩昌、周良芳、傅章武、徐進魁、陳順興、陳開通、朱春福、張士則、張定良、徐夢龍、朱水寶、陳仁齋、葉岩坤、陳根伍、麥林雄、潘忠齋、徐玉仙、孫永福、林士岩、徐春芳、潘子清、詹德順、沈法儒、周雲楷、阮巨訓、卓雲合、陳達章、賴子青、胡文盛、朱經齋、邱德昌、夏鶴寶、陳木道、徐岩非、賴秀有、吳秀寬、嚴瑞連、吳有典、賴星中、林克周、金雲昌、尚財興、毛成典、孫汝鶯、夏鶴年、胡子凱、陳連典、徐錫典、陳令楷、陳如芳、陳步江、陳建章、陳希林、張志卿、周桃順、徐國岩、劉木清、高振廷、詹雲山、陳俊卿、陳鳳寬、孫成州、劉正先、吳進有、周會中、徐國鼎、王岳進、陳祚法、徐彩典、陸植之、朱志曾、葉再唐、李仙圓、劉賜春、葉上興、李俊明、葉明之、陳岳林、林作高、鄭雲彩、陳達理、嚴文卿、朱椿壽、鄭岳仁、盧德駿、葉松林、高志明、李上信、林得法、林如朋、倪朱松、陳上圓、林均卿、孫越卿、徐仲華、楊連星、裘芳典、王錢武、陳粲興、仁旭仁、林考賢、林欽昌、嚴有生、葉阿洋、周宜昌、董耀書、陳耀連、邱周達、金信卿、葉作典、陳叶高、林有發、林培南、陳揚考、林錢松、鄭成仕、伍文星、陳四雄、陳建章、李進清、陳德順、陳仲桃、夏四雄、賴進道、徐金章、陳益興、林岩、劉廷士、張國忠、賴王高、吳茂廷、鄭有岩、傅有財、倪上福、傅上財、邱進歲、留培道、徐夢蘭、金梓卿、樓德齋、楊有中、董桂芳、張瑞魁、陳琴炳、劉逢葛、徐國訓、劉進軒、金廷進、朱時葱、盧安良、陳福楷、王林西、劉步執、留佑書、陳進岩、應培啟、盧國傳、應樹良、徐協利、邱庚光、林進魁、葉進南、楊朝興、林法齋、徐錢岩、傅福寬、陳連齋、盧仕福、留協飛、鄭徐火、厲炳起、金繼激、朱克本、劉進魁劉廷齋、盧安辯、楊大良、吳順興、郭仲仕、劉廷南、

(浙江)傅敬齋、夏再定、夏根瑞、孫時沅、葉成昌、葉炳奎、吳廷進、張方慶、孫吉材、林春宜、王鏡豐、林廷芝、夏岩士、楊卧苗、張雲書、劉寶賢、陳正波、林汝川、林徐慶、陳士成、張鳳元、翁林章、陳抱興、林玉飛、王明高、留麗南、夏令魁、徐德魁、吳如芳、王卿高、程玉彩、楊財寶、章六泮、陳燕洪、林國棟、吳有典、林光周、陳致卿、金岳典、孫永福、吳福良、吳竹珍、俞吉生、王子珍、邱汝米、董成勛王春齋、阮國清、孫越卿、王錢武、呂振定、(以上均男)(甯波在亦內、)楊李氏、王程氏、董黃氏、黃鳳、呂楊氏、孫岳富、(以上女)

(江蘇)王祥福(男、松江)楊金山、蔣茂鑑(男)拱梅子(女孩)(以上鎮江)張永生楊先榮、(以上男縣籍不明)張福森張福才(男孩)張秋林蔣春鋼(男)張石氏(女)(以上浦東)

(福州)林川桂(男)

(北京)劉靜儒、洪巨川、(男)

(天津)楊慶才、劉俊連、(男)

(廣東)招有岐、招金好、招有余、招金月、盧乃祥、梁傳勝、(均小孩)盧子蓀(女孩)招愛女、盧冷氏(女)盧少云、梁仲川、招亮鉏、(男)以上均南海籍、李棨鏻(男)李業鏻、梁連台(小孩)李何氏、盧鄭氏梁鮑氏(女)以上香山籍)陳標招實珊(男順德)梁錦棠(男開平)李志雄、程裕、何師坤(男、香山)　林瑞枝(新會)盧澤明、盧裕明、(男南海)

又粵人中由熊野丸載來之四十人如下、溫錫雄、劉西居、劉岳、楊又甯、羅潤、羅部岳、蔡之田、程敬恩、謝安、羅秉衡、程國滿、程曾氏、(女)程紹寶、(小孩)羅譚氏、(女)羅萬康(小孩)、羅細蘭(小孩)、以上高明人龐沛然、曾耀初、曾干祥、曾景澄、曾任祥、羅實生、羅奕(男)、以上南海人黎兆年、梁炳才、黃朝立、黃沃行、陳灼、黃國樑、林聽桐、(男)以上新會人、高然山、鄭官祥、高寶山、(以上男)高黃氏、(女)高顧氏、(女)高志名、高志昆、高志三、高志鏞、高志鴻、以上香山人、

▲弘濟丸運送災僑來滬　日本矢田總領事、昨接本國外務大臣來電云、九月二十八日晚、由東京芝浦開駛之弘濟丸、運出被難華僑四百五十名、此後陸續運載、約尚有一千五百名云、

獎劵店抗不停業

淞滬警察廳通令各警區、限將市上各種有獎債劵及儲蓄劵一律禁絕、如以後再有此項劵類發現、定惟該管長官是問等情、已誌前報、茲昨閘北四五兩區各分所、均派警傳諭境內發賣有獎債劵儲蓄劵之店舖、勒令停閉、該店舖等、以總滙關尚未停閉、不肯遵從、各該署所、業將傳諭違抗情形、稟復廳長核奪云、

美彩票之獎額

字林報云、美國俱樂部新屋建造費、係募債五十萬元、其中一部分用彩票法集款、已定十月十號開彩、計頭彩五千兩、二彩二千兩、三彩一千兩、四彩五百兩、又小彩二十又二千兩云、

百多期絲暫停付

(承攬)

百多洋行不付絲款一案、業經洋商絲公會長立得爾等、邀集絲繭總公所總協理沈聯芳、黃揩臣等、開會調解、議決應由百多照付在案、茲悉前項廠絲十包、已由華義銀行車還百多、交輪裝運出口、絲款銀一萬四千餘兩、亦於前日由百多送請絲繭總公所轉給永泰、富潤兩絲廠查收、至百多賬欵、已奉法領委派中維賢會計師着手清理、惟各廠商前曾承攬該行期絲百餘包、屆期是否仍行照辦、各廠商咸懷疑慮、特於前日在會商處、非正式集議、大多數主張決俟絲繭總公所與洋商絲公會議定解絲付欵、及保障等問題後、再定行止云、

粉麵公所常會紀

城內粉麵公所、於星期日(三十日)下午三時、開第十七次職員常會、公推歐陽朝覲主席、首由歐陽朝覲提議、近日粉價步漲、益以銅元价價日落、非特有關民食、抑亦影響市面、公決、應即函請各當道維持前案、設法取締、次提議補發南北市價目單案、決議即日將公議價目繕單印發、次提議實業廳對於控訴破壞行規、延不批復案、公決、即推總董歐陽朝覲赴甯請願、並加推王錦文君隨同赴甯、以便襄助辦理、議畢散會、

漢冶萍董事會議

漢冶萍總公司於昨日(一日)午後四時、開董事臨時會議、到者盛澤承、傅筱庵、沈聯芳等董事十餘人、討論公司進行事宜、至六時始行散會、

律師公會訂開總會

上海律師公會、訂於本月二十八日(星期日)假西門外林蔭路江蘇省教育會、開秋季定期總會、除由該會分發通告請各會員屆時蒞會與議外、並致函上海地方檢察廳暨縣承檢察長、屆時恐派檢察官到場監視、

兩儲蓄債權團訊

▲東亞　東亞儲蓄債權團、昨日開會、總代表姚伯森報告各種對付方法、(一)余一鶚在押檢廳、借團已將集□據、主嚴懲、並勒令償還儲款、(二)呼籲各團體主張公道、(三)勸告各埠儲戶將會證會單逕寄借券團理處、(四)議決每逢星期日下午、假工友誼會開會、討論一切、

▲惠工　惠工儲蓄借券團、亦於昨日開會、委員長丁麗報告消息沉滯、還款無期、衆主張僱促律師、要求公堂、飭令被告發還、

黃渡鎮請開專車

黃渡鎮距車站有六華里之遙、行人頗感不便、是以多有舍火車而趁輪船者、近存鎮紳金西林夏琅雲錢步曾等發起募欵、興築馬路、日來已將工竣、惟因往申火車班次甚少、旅客諸感不便、黃渡旅滬同鄉會陳□熙等具函陳請滬甯車務總管請求上海開至南翔之晨七時十五分專車、開至黃渡、以便行旅、未識能邀允准否、

兩日火警彙聞

(前昨)

公共租界前昨兩日之火警、(一)北浙江路一百十七號門牌季光生所開之剃頭店、於前晚十時許、不戒於火、焚燬擱樓一間、(二)天潼路一百九十八號門牌楊桂林家、於昨晨六點一刻鐘、忽告火警、計焚燬房屋一間、(三)伯頓路一百七十八號門牌季順福洋鐵店內、於昨午十一句半鐘、忽然火起、祇焚燬擱樓一座、事經各該管捕房得悉、分別飭探前往調查起火情形、稟候核奪、

江海關訂期焚土

江海關監督公署公函各機關云、逕啟者、九月二十六日、接顯稅務司來函、本關第二百五十二結即本年七月至九月分、查施充公之土藥十五担十一斤四兩、嗎啡十九牛兩、安洛因十八兩又四分之三、高根一革兩內十六分之五、此外尚有鴉烟丸合毒質之西藥等共估價關平銀八百七十一兩五錢訂於十月十二日上午九時、將前項土藥等運至浦東審內焚燬、除俟請員臨場監視、並派軍警守護等因、除電請江蘇省長派員來滬監視、一面分函淞滬護軍使暨淞滬警察廳、商埠軍警彈壓照料、並致各機關外、相應函請查照、屆時派員蒞場、會同監燬、仍將所派員名、先行示悉、以便轉知云云、

請勒閉東吳女大

▲省教育會請交涉員轉告法工部局

昨日省教育會有致許交涉員要函一件、其文云、敬啓者、前送奉調查東吳女子大學報告、請知照法工部局嚴加取締、當荷照辦、此項調查報告披露後、即有女子職業學校來函聲明、東吳女子大學女教員周寶鈿、並非該校畢業生、請從嚴根究等情、並該校學生數人及陳織雲來函、請再派員覆查、本日當再委託章伯寅君前往調查、察閱調查報告、陳織雲現赴南京、校中無人主持一切、上午未見開課、種種情形、更爲離奇、而附到之教職員一覽、陳織雲略歷內竟有大總統派赴歐美教育考察員、日非教育考察員、任命湖北教育廳長等項、更屬荒謬、敝會意見、陳織雲倡辦該校、經敝會兩次推員調查、發見種種情形、證之武進女子職業學校來函、及陳織雲履歷、其欺詐行爲、業已查實、斷不能再事姑息、貽其貽害青年、用再函達、應請轉告法工部局迅即勒令停閉、並令將已收學生學膳各費、如數撤還、如果不從、則治以詐欺取財之罪、以免各生拋荒學業並保地方之治安、章君報告、及武進女子職業學校來函、另紙錄奉察閱、即請裁酌辦理爲幸(武進女職業來函已見前報、茲將章君報告錄下)

章伯寅君報告、敬復者、昨承囑赴古拔路東吳女子大學調查概況、遂於今日上午九時半雇車而去、十時抵校中、所謂校長陳織雲者、並不在校、詢悉係到南京去、須星期四回上海、(十月四日)見小學教室一、有男女學生十六人、時間表上、應教修身、因校長不在校無課、一任學生喧鬧而已、見中學教室一、學生僅見七人、(恐大學生亦在內)時間表上、應授英文、某女教員在校、有病不上課、查點名冊中、學生共八人、見大學教室二、查點名冊有學生二十人、幾星期中從未全數到校、最多時到十二人、最少時到十八、十一時至十二時、應授經濟課、候至十一時一刻、教員尚未到校、學生因無功課、大都散去、最可笑者、校長既經出門、校中無一負責之人、主持一切、前述有病之某女教員、本係舍監、臨行時出謂本人已受辭職、且無大學教員資格、請勿宣佈姓名、寢室五、有舖陳者見六榻、其舖陳之尚未打開者、亦有四個、樓房三幢共三層、浴室尚潔、廚房暨吃飯、據學生云、每次四飯、有學生八人在校、已佈置飯食尚由遠東商校代辦、並希望還我們學膳費、此一說也、又有學生說、校中謝福生先生及西女士前已上課、我們很歡迎、此又一說也、校役趙二常熟梅李人、據云、從前在英租界某妓院做事、日前剛由趙三薦來、詢以校長到甯時曾對你說何種話、渠云、交付我銅元十枚、係兩天早晨之吃粥菜錢、此外叫我小心看守罷了、學生之頭腦較清者、對於余蹈走時再三懇請謂校長現在要星期四回上海、務請貴會、仍舊派員來校替我解決一切云云、十一時十七分離校、今具報告如右、昨日上海高等英文學校校長李一帆先生亦到校、不知何故、再從前張叔良君調查時所見之周含監據云因家屬見報後、業經來滬領回、不在校中、又有學生云我們投考時、詢何人爲校長、乃以劉伯剛碩士對、未幾又詢以何故劉碩士不到校、則以叫我代理對云云、

滬地船塢與日災

法國郵船公司航行遠東航路、各船遇有損壞時、曩交橫濱方面之造船所修理、現以日本淺野石川島浦賀及橫濱之四船塢、受有震災形響、難以修業、故決定此後改於上海修理云、

致陳炯明等電

(潮人)

汕頭粵軍總指揮處轉陳炯明林虎洪兆麟黃大偉諸公均鑒、潮民不幸、災禍頻仍、戊午地震、壬戌風災、元氣未復、血淚早乾、重以饑饉、生機垂絕、誰無惻隱、應有同情、不謂公等揭自治救粵之名、而竟以潮汕爲割讓地、潮民之生命財產爲戰利品、暴力所至、鷄犬不寧、刦掠奸淫、無所忌憚、數月之間、勸餉將近十次、竭澤而漁、中產不免、猶復拉夫充役、徧及全國、丁壯則驅作肉城、老弱則迫挑贓物、掠截婦女、當市鬻賣、槍殺童稚、血染通衢、潮民何辜、遭茲塗毒、公等雖爲軍閥、猶是人類、應知千夫所指、不疾而死、怨毒叢集、義旗且起、人民抱偕亡之心、以與公等周旋、則公等末日至矣、公等縱不爲潮民計、獨不爲自身計乎、敝會毫無黨見、祇知愛鄉、望嚴勒所部、禁止淫掠、並立罷勸餉拉夫等暴政、俾子遺餘生、稍延殘喘、感且不朽、旅滬潮州學生會勘、

河南幾成匪世界

▲河南同鄉會代電

河南駐滬同鄉總會快郵代電云、洛陽吳巡使開封張督理均鑒、報載匪入孟縣城內架去男女票百餘人、西華被匪攻破、去男女票二百餘人、豫省東南西北、竟成土匪世界、匪到之區、廬舍爲墟、加之連年水旱、十室九空、壯者散於四方、老弱轉死溝壑、睢鄭侯之流民圖、不能盡狀豫人之慘、自馮督去後、貴軍入主豫土、每月逼供軍費至一百一十餘萬、所駐之地、又責地方額外供給、豫人在水深火熱之中、尚能竭脂膏以奉貴軍、所以待貴軍者仁至義盡、未聞貴軍有積極勦匪之舉、撫心自問、能不愧怖、下略

鹽務稽核所日員

(任到)

日員小泉士之函氏、因調任本埠鹽務稽核所協理、已於日昨來滬、技宿東和洋行、

福岡教育團抵滬

日本福岡縣教育視察團團長神崎氏等十八名因來華視察教育、於昨日乘日郵船熊野丸抵滬、暫寓豐陽旅館云

對馬艦今日來滬

上海日報云、溯游江中之日艦對馬艦、現定明日(二日)從鎮江來滬云、

葡萄牙之國慶日

十月五號、爲葡萄牙國共和紀元紀念日、江蘇特派交涉員許沅、擬於屆時率同屬員、前往慶祝、一面致函各機關查照云、

小萬國的體育會進行

上海日日新聞云、明春在巴黎舉行之萬國運動會、日本本擬派選手與會、現自國內受震災以後、欲停止派送、蓋每一選手之旅費、諸雜費等、平均須五千元、若派選三十人、至少三十萬元、此項巨費、難以應付、故決定停止、觀本埠日人體育會、擬於今春三四月間、在本地開一小萬國運動大會、無論各國各地人士、只要自信有運動能力者、概可加入、藉以提倡運動者之志向、現此計畫、該體育會已在進行中云、

二區童子軍檢閱期

上海縣童子軍畫分東南西北中五區、本年雙十節前、各區皆舉行檢閱禮、聞東北兩區檢閱、定於本月七日舉行、參與者約計童子軍十團、歡迎各界到場參觀、閱禮畢後、尚有該兩區教練員聯席會議、藉以討論下半年進行之方針、其通告發出各團、原文如下、啓者本區定於本月七日(星期日)上午九時在愛而近路華童公學舉行檢閱禮、凡屬本區童子軍團者務於是日上午九時前會集爲要、

東北城商聯會選舉

東北城商聯會、於日昨開選舉大會、到者二百餘人、結果選出會長陳天生趙景忠方增新、及會計文牘等職員、書記、

引翔醫院照常維持

引翔醫院、本由該鎮士紳等、共同組織、業已三年、成績頗著、而近以經費支絀、致有停辦之說、昨日由發起人及各院董、開會討論之下、僉以引鎮僻處一隅、素無醫院、是院創設以來、於地方貧病、獲益良多、萬難中止、且當地廠家、亦有不以停辦爲然者、故結果力主維持、至經費一層、仍由發起人辛葑園陳晚雲周公策等、竭力籌墊云、

染業停業仍未解決

本埠上寶京紹青蕭染業公所業董揭午田徐志賢兩君前因靛料飛漲、同業生計艱難、如仍照以前原價、勢難支持、會經邀集南北同業五十餘家、開全體會議、向各布號要求加價未允、於舊曆本月十一日、相率停業、至今各布號尚無辦法表示、該董揭徐兩君、昨又召集同業、開緊急會議、議決無論南北同業、一致堅決、不達加價目的、誓不開領布疋、如有同業中私領白坯、經公所稽查員查獲、即照故意破壞行規論罰、一面由該業領袖、分向各布號接洽疏通、聲明苦況、及靛料增加原因、非請增加染價殊難維持日後生計云

學校消息

▲寶山縣立師範講習所　寶山縣立師範講習所、於九月二十九日、第二次董事會、到會董事、爲印君湘孫、王君詠仁、王君豐穀、馮君錫五、管君小穀、推定印君湘孫爲主席、議決事件如下、(一)本所乙種董事袁君叔畬、現任教育局局長、照章改任本所甲種董事、所遺乙種董事缺、俟第三次董事會修改會章後、再行補選、(二)本年度預算案、查會核減銀六十元、及漏列預算之書記俸五十元、均由他項經常費內撙節支送、當先申明理由、函請教育局備案、(三)本所自民國九年春、開辦招選師範生一班、畢業期限係二年、十年秋、招選第二班師範生、即改畢業期限爲三年、至本年秋、已招足三班、應照教育廳第三次修正辦理、師範講習科、應行注意事項第十條之規定、改稱縣立師範學校、(四)推定經濟董事一案、暫行緩議、俟第三次董事會修改會章時、每年增加董事會會期二次、(五)師範生中途退學照章追繳膳費、本所上學年前後退學者有七名、除王錫璜一名、確有特殊情形、本會認免追繳外、其餘一律照章追繳、

▲南洋中學　昨日南洋中學校友會開聯席會議、由會長吳蘊齋主席、互選評議長、幹事長、等職員、議決提議案六件、校友會事務所暫設西區小學、

▲中華公學　本埠閘北寶通路中華公學、現已決定設置學校博物館、隨時由師生留心採集天產人造諸物、標名陳列、冀收教育上美滿之效果、並推定曹鈞石常廷秀主其事云、

功德林之講經會

本埠北東路功德林講經會、敦請嘉興范古農居士講演十二門論、茲悉范居士已於月之二十日午刻、由嘉到申、該會即開歡迎大會、來賓到者有程雪樓王一亭狄楚青關絅之丁福保許劍青等百餘人、公推程雪樓爲臨時主席、先致歡迎詞、旋由范居士登台、先致答詞、次述佛法綱要、講畢即就功德林蔬食處午餐後、遂即散會、並聞自念一日起每日下午五時至六時、爲講經期間云、

腳踏車無燈減保金

腳踏車夜行街市、若無車燈、則爲違章、被巡捕查見、即將乘車人帶入捕房、存洋三元保出、翌日公共公廨傳訊、如其臨審不到、例將保洋充公、此種違章案件、每日皆有、關正會審官、以夜間乘坐腳踏車者、其違章程度皆僅未點車燈、則交保數目、似應酌予減輕、故於昨晨會審此類違章案件時、當於該案由單內批明、嗣後如祗因未點燈火違章、被拘入捕房、着存洋一元作保云

河中男尸帶有刀傷

念四保方十二圖地保陳蘭亭投上海地檢廳報稱圖中製造局南北剪刀橋小河中、今晨發現無名男屍一具、身受刀傷、由警報局令飭地保查無家屬、案關人命、報請相驗、蕭檢察官等於午後蒞場相驗、當將該屍撈獲、安置平地、驗明該屍年約四十餘歲、身穿斜紋洋緞夾袍、元色布夾褲、內襯白布短衫褲黑洋襪直貢呢小圓頭鞋子、面有麻點、離屍十餘丈地面、有血迹一方、且有斧頭柄一根、但該屍雙手懷足、均用麻繩扎綁、頸項中還用武帶一根、硬勒猶恐其氣不絕、再用利斧亂砍、以致該屍頭面一帶共受斧傷八九處之多、甚至右耳將次砍落、察其形色、則行兇之人、斷非一二人所能爲之、委係受傷致命而死、塡明屍格拍照、判由堂棺殮發封厝增、候屬認領、武帶麻繩斧柄等物、飭警帶回本廳存庫、聽候緝兇究懲、

竊賊被追之溺斃

念四保六圖三林塘鎮附近、有農民孫了頭、俞爲竹匠、但其田中所種各物、時被偷竊、因此孫格外注意、舊曆本月十七夜半時、孫往田中調查、見有一人在彼竊花、孫大呼捉賊、該竊奔逃、孫追之不獲、回到田內、拾獲竊遺花袋二只、內有棉花數斤、追至前日、忽有張姓母子二人、突至孫家、口稱十七夜被衛所追者即我丈夫張順新、現年五十一歲、此次遭衛追擲墮河溺斃等語、並將孫拼控三林塘警察第五分所、移解警察總所轉解地檢廳訊辦、該屍屬着自行投賀、午後該處六圖地保孫錫生亦投地檢廳稟請相驗、蒯奉檢察官提案研訊一過、判孫了頭收押、候下鄉詣驗、

用假手槍搶封賭局

前晚十一句四十分鐘、有馬司春、耿阿方、王長發、莫連發等、突至虹口有恆路一百六十四號門牌張顧生家、見張與唐忠、陸秀璞等、正在擊叉麻雀、袖出假手槍、向張等恐嚇、強將檯面賭洋四元搶刼圖逃、經張報捕、派探將馬等四人拿獲、當搜出前項僞手槍、帶入捕房、昨晨解送公堂、即據中西包探投案稟明前情、即將假手槍呈案請究、被告馬司春、延羅傑律師到堂代辯、要求展期再訊云云、經李讞員得供、商諸英副領事、判被告均押候禮拜五、訊明再核、

公共公廨訊案彙誌

早堂第四公堂、由俞讞員與美雅副領事會訊、(一)顧桂華控謝磊園欠房租洋案、堂諭被告繳房租洋三百九十元、即准原告具領、房票由被告收管、並着原告按照習慣免租兩個月、被告應將房租交還完案、(二)大同香烟公司主周志清請求破產案、堂諭准改期訊、(一)上寶農工銀行控誠竺竹軒陳點熊等欠欵案、堂諭准改期訊、晚堂第四公堂、由陸襄讞與義阿副領事會訊、(一)婦人汪氏控汪根元離婚案、堂諭准予離婚、並着被告償還原告洋三百圓(一)中國商業物產公司西人特孟脫控益大號股東黃江甫吳瑞園孫翰卿等、違背所訂經理火油合同、請追損失案、堂諭候續訊、

▲謹謝　昨承商務印書館贈學生雜誌第十卷第九教育雜誌第十五卷第八號各一冊上海行餘社贈研究刊一冊謝謝

昨今氣象

天陰恐雨颶風已作、西北向將及中國海岸、在福建浙江之間、馬鞍島與台灣海峽間、海面已起颶風、昨日溫度、最高八一•五、最低七五•七、去年同日、最高七二•九、最低六八、

來函

逕啓者九月念七日報載各團體宣佈北返附逆議員名單中列有本院議員盧仲琳名查盧君自七月中旬來滬迄今並未離滬請將此函登入來函欄俾免誤會此致時報編輯部台鑒衆議院秘書廳啓

圖屏

最合精雅客室及閨閣陳設之用品

巴出十六種　每套五張　彩印精印　寄售所

(定價自一元八角至四元)

(一切詳載自錄函索即寄)

有正書局發行

本園為海上唯一精雅之遊樓，所值較優之格布置，張新各屋更加設秋景，定角正式各劇名十分之名伶，許貴人其他艷於少長景新案緻奇爽，香極飽不各秋晨濃清時，暇陳中開場

▶本唯一樓屋頂花園海上之精雅遊藝，久為各界所許，所值聘置人士現成擴充亦節神置游新有值戲節令叫秋桂勝正樂惠來讓待◀

新愛倫影戲院

美租界海甯路 中市愛倫舊址

今天夜戲 開演十一大本 提早六點半開

滑稽大王羅克 做 醫頭 二三四五本

快活大王卓別林 馬頭 二浪 蕩本

完全機關長片 奇怪屋 第四五六集（大本）

今天日戲 滑稽大王羅克 做 醫 五大 生浪 二本 卓別林 馬 蕩本

大滑稽 一大本

法國大影戲院

在法界三洋涇橋南 首歌舞台原址

今天夜戲 特別打武長片 飛行盜 第十三四集（大本）

大滑稽 四大本

預告

本院於禮拜四夜特請歐美跳舞大家田野雞跳舞台上滿佈景特獻柔軟奇異跳舞將次回國挽留數天務祈各界早臨一擴眼界也

義記 新世界

跑馬廳泥城橋南北兩部地道交通 門票小洋二角 電梯小洋三角 西菜券大洋一元 門票在內

招登廣告 本世界交通便利游客衆多廣告收效之宏非他處所能及如荷賜登請向廣告部接洽

▲自由廳 南北游藝 羣芳會唱 名花

（大京班） 南部三層樓

請看特別大香斗 二丈以上 ▲高在 ▲精 上裝活動戲劇

小世界

在上海新北門內 中國模範游藝場

電話中央四四六九 北南 門券每位小洋一角 北來車輛直達門口免查照會

屋內花園 小桃源

▲第一層大京班 劉禹臣 袁奎官 蓋月樵 李金龍 周杏泉 田永奎 小金蘭 小桂寶 丁少蘭 張素蘭 品勝社 愛華社 第三層影戲 陶社男子新戲 常州班 玉壺春 望遠鏡 吳小松 吳小石 姜鳳笙 馮子美

邱德成 李君玉 劉雨田 小黑燈 王玉林 李寶廷 沈春林 胡壽慶 馬戲奇緣 周沁泉 周潤泉 朱菊庵 王再亮 筱改良 桂蘇 蓀灘

雙妹老牌生髮油

鬒影髮光美人所貴而蟠龍墮馬堪羨如雲故本行特製此生髮油其馨香爽滑馥郁芬芳潤澤而不膩養血祛風若常用之保無耽落蓬蓬之患況精益求精和以固髮之料務使髮光可鑑兩鬢生香雖今再世麗華亦難專美矣請購用之

（價目）大號五角 二號三角 三號二角 四號一角

各省各埠自設支行 洋廣貨店均有發售

雙妹老牌雪花膏

此膏香滑而不膩潤澤而不燥專治男女肌膚暗晦面皮粗魯於秋冬時候手足爆拆及男子剃鬚剃面後面皮皺拆一用此膏自然寬滑如恒或婦女修面發癢即當搽之無不立效凡洗面後常以此膏敷面能使顏容嬌嫩轉媸為妍誠修容清潔之妙品也

（價目）大瓶四角 中瓶二角半 小瓶一角半

廣生行有限公司啓

丹桂第一台

八月念二夜戲 （價目注意） 特別包廂 一元二角 頭等正廳一元 上層包廂六角 正廳二等四角 三等起碼三角 客票暫停

小九霄 泗洲城；梅春奎 武家坡；何雅秋；（小小）寶義 冀州城；高百歲 九更天；劉奎官 九江口；小楊月樓 貴妃醉酒；郭仲衡 斬黃袍；程艷秋；榮蝶仙 能仁寺

大舞臺

八月念二夜戲 （價目注意） 特別包廂一元 頭等正廳八角 二等正廳五角 三層包廂二角

趙寶山 張榮奎 趙東昇 殷春虎 張春海 陳月樓 孫少堂 李瑞亭 姚俊卿 趙如泉 賈璧雲 高慶奎 小達子 毛韻珂 金碧艷 郭春華 張桂芬 孫慶芬 陳嘉璘 孫稚舟 李勝奎 王佳楣 趙竹卿 王祥雲 劉坤華

▶八本狸貓換太子◀

春華舞臺

八月念二（禮拜二）夜戲 （特別減價） 特別包廂五角 頭廂三角 二廂二角 電話北千二九五十六號

暗出客券 全班合演 太子害太子 一律暫停

亦舞臺

八月念二夜戲 （價目注意） 一元月樓 特別包廂八角 特別官廳八角 頭等正廳三角 二等正廳二角 電話中央四千六百六十一號

張菊紫 六月雪；張珊 雪；張德舫 武；張俊德 打釦；閻海山 店；張國斌 全本；李琴仙 九更天；白玉崑 全本；白牡丹；玉崑 李春棠 獨木關；馬春樵 止；謝鴻奎 本；劉振庭 紅柳；陳桐雲 村；馬富祿 捉放；王少芳 代演；王連浦 放；郭少庭 曹

新舞台

八月念二夜戲 （價目） 二等二角 頭等四角 特別廂八角 花樓月廳一元

趙辛德 曹甫臣 張月亭 潘海秋 劉榮十 夏萱華 邱月雲 歐治 予陽 潘倩 夏月 趙樵月 劉潤 查文 鍾漢連 汪天臣 夏鳳影 趙優林 月游珊 趙君玉 周鳳文 趙文連 邱治雲 王九林

李陵碑 五龍鎮 龍島院 字坡明 末遺恨 全本刁劉氏

天蟾舞台

八月念二夜戲價目 花樓一元 一等廳一元 官廳八角 特別包角八角 頭等四角 三層樓一角

初次排演新新戲 八本包公出世 狸貓換太子

諸君請早 客票暫停

笑舞臺

電話中央三五一五

廿二夜戲實事好戲 日本之天災

共舞台

法界 八月念二夜戲價目 注意

詹潤泉 薛銀麟 小禿扇 林樹勛 苗勝春 劉奎童 竹翠茹 李桂芳 曹寶 林義 張樹 粉森 劉文艷菊花四立 張德祿 小孟七 張菊芬 王文祥 劉松亭 小琴仙 朱榮奎 王榮森

▶頭本玉夔龍◀

大世界

八月廿二日夜好戲

周桂生 杜文林 王金玉 陳善甫 武雙林 張少泉 金芳臣 瀟湘雲 鄭法祥 龍瑞恒 喜彩鳳 侯雲峯 侯雲際

下河東 丑表功 血手印 金錢豹 界牌關 四郎探母 花田錯 畫春園

芳臣 捉放曹 金 三本 全體合演仙蹟文武好戲 呂純陽法度七真

愛普廬活動影戲院

APOLLO THEATRE

北四川路五十二號 即海甯路北首

今晚開映 ▲世界第一妙年女明星梅柔瑪爾孫明星主演之愛情名片

THE HEART TPECIALITS

藥毒與愛情

毒藥是什麼愛情是什麼毒藥能毒死人愛情也能哄死人毒藥害死人是有形的惟有那又甜又香又柔又軟的愛情哄死人是無形的連死人肚皮裏都不明白這本戲就是把毒藥和愛情來比較一下研究誰比誰利害誰能戰勝誰

時間 每晚九時一刻開映
價 樓上一元二角
目 樓下七角

上海大戲院

上海唯一之影戲院 北四川路虬江路口

夜戲價目 包廂一元半 樓廳一元 樓下六角

十月一號禮拜一起連演一星期每晚七點與九點一刻開演

（最新第一艷影片）女明星芭芭拉麥雷傑作 中華文明書局有片

Barbara La Marr in The Hero

英雄氣短

加演鐵路潮第四集

劇中有少年之英雄 多情之媛媛長厚之阿兄遭難之女子彼少年雖為情絲重重束縛然猶能犧牲私情保全媛氏之名節阿兄之幸彼不失英雄之身分最後冒險救姪陷身烈火受傷頗重彌留時與難女訂婚所謂真英雄方有真愛情耳

▲禮拜六禮拜日加演日戲三點鐘開演

共和影戲院

西門外方浜橋

星期二 金鋼鑽四本 十一十二集
星期三 手黨四本 三四集
趣劇三本
手黨四本 三四集
注意
星期四女書記大團圓 星期五加演第三
四集秘密鐘
換片日皆星期二星期四

價目 特別包廂每位半元 普通包廂每位三角六十 月樓每位二角四十 正廳每位一角二十 幼童減半收費

小時報

二千二百五十八號

小言

盛名之下（清波）

人不可無名，亦不可得名過盛。享盛名，危道也。譬如一名將，攻無不克，戰無不取，既得名矣，臨陣兢兢，深恐一戰而敗，名亦隳矣。譬如一名伶，面首姣好，唱做工穩，既得名矣，登場兢兢，唯恐偶有一句一板一跌撲之訛，爲反對者所借口，名亦隳矣。盛名之下，眞不易維持。吾觀於今之名將名伶，長日戚戚，亦一苦惱之境界也。名之累人有如此者。

小專電

◎馬二將軍自二十六日起請王鐵珊在南苑每日爲軍士講四書五經。（北京）（3）（秋）

◎藝界賑濟日災義務戲定於舊歷念二三兩日在第一舞台開演，梅蘭芳特演久不演唱之檢柴與最吃力之別姬。（北京）（玫）

◎某省長夫人開弔，時有某君於行禮時大哭不已。弔者皆大奇，實則某君在省候補數年，未得一差，心中悒悒，故特痛聲大哭，以冀省長注意。（知酬）（3）（啟孫）

◎人民國以來，浙江潮汎不大，說者謂爲浙江永久和平之朕兆。（本埠）（3）（耕）（海寶）

小新聞

大學生羊車遊歷（Y）

▲計程一千八百英哩

美國敏立沙太大學學生勃林高姆與沃斯脫二人，於暑假後共駕一羊車，自校往游黃石公園，現已興盡返校，計歷一千八百英里。此車之四輪爲自由車之輪，車上蓋以帆布之蓬，不懼風雨。駕車之山羊共有三只，二以拖車，一則爲預備之用，輪流駕駛，以免過勞之虞也。（3）

父子同榜（G）

▲將爲律師

美國喬治村大學法律科此屆畢業時，有父子三人同榜。父名明傑敏拉尼生，長子爲幼朋拉尼生，次子爲愛倫拉尼生，現已得有法庭允許，將其同設立一父子兄弟法律事務所矣。（3）

最高之汽車行（山）

▲七層屋

倫敦新造一汽車行，屋高七層，可容汽車二百八十輛，每輛自有一間，用鑰防賊。車至上層用升高機，屋頂一層爲車夫之俱樂部，有臥室四十間，又備一彈子房，將來紐約支加哥舊金山均將仿造云。（3）

英法海峽造地道（鼓）

▲英法合資爲之

英法海峽祗一水之隔，用船往來，不免時有風浪之苦，地道之說已久。今有大工程師細心計算，可以興造，資本約二千九百萬金鎊，由英法各籌其半，每年收入約一百五十九萬五千鎊。地道對徑約十二尺，每日鑽一百二十尺，英法雙方進行，約二年半可通云。（3）

蘭心戲院再開（山）

▲下星期二

倫敦班子福貝士廬沙公司今已到滬，借蘭心開演三星期，定星期二夜起。所排名劇有「愷撒之妻」「聖神之愛」「黃票」「第八妻」等，均在倫敦演過多次，班子中行頭佈景十分新鮮云。（3）

海甯觀潮趣聞（淞探）

▲零零碎碎

日前爲友所邀，搭車共往海甯作觀潮之舉。滬上有數團體亦結隊往觀，而西人亦各攜女友而往，故車中殊形擁擠。時有業顏料商之某某挾妓二人，在車中狂飲白蘭地，醉態可掬，且復引其破竹之喉，高唱孟姜女過關唱春調，聞者爲之肉麻，顧彼則仍恬不知恥云。車甫抵站，見軍隊羅列，氣象森嚴，吾意以爲藉壯中西觀潮客之聲勢者，厥後始悉係縣知事帶來以歡迎神聖不可侵犯之國會議員也。今年潮來時，觀者咸狂聲疾呼，一時人聲濤聲幾不能辨。有謂今年潮高者，有謂去年高者，其說不一。（3）

一個梅毒的妓女（春風）

▲棄置郊外

嘉興鄭家漕之慎遠義莊門前，昨有一病容憔悴年約花信之少婦，身擁敗絮，偃臥於地。適有中國銀行行長錢伯英君在此經過，目擊情形，殊爲可慘，詢諸鄰近人家，乃知此婦於昨夜二點鐘時有男子二人負荷而來，將其放置於此。錢君當即報告婦孺救濟會，該會幹事曹君得信後即親至其地，面詢該婦。婦云實爲某處妓寮，因身染梅毒，勢已垂危，鴇婦棄置於此。曹君因與對於流落婦女尚無留養院可以收容，乃屬人舁至福音醫院醫治云。（3）

南洋球戰聲（古）

▲南球王之最後決賽

昨日（三十日）下午爲本埠南洋大學兩網球大王之最後決賽期，參與者李果能與丁人鵔二君，公正人爲該校畢業生楊錫權君。三時開始，起首丁君頗佔優勢，而李君以堅忍之志，積極攻守，結果卒爲李君所勝。是日並有馬濟君贈銀杯一只，以示獎勵云。（3）

越野賽跑將舉行（景日）

▲十月中旬

本埠之越野賽跑，來行已屆數載，成績卓著，去歲爲南洋復旦等校奪得錦標。現郁伯陽幹事已發出通告，致各校體育教員，定于十月一號下午四時在青年會開談話會，討論一切進行方法。聞獎品已備好，約在十月中旬舉行云。（3）

震後之東京妓女（晨花）

東京吉原與洲崎之妓館殆全體被燬，現已得警視廳保安部之許可，准其暫建蓬棚式之小屋開始營業，以維生計。又淺草下谷日本橋京橋等各區花柳界連合職員特開會議，謀恢復營業之計畫，其結果亦決定暫建蓬棚式之妓屋，現已向當局請願，大概亦可允准云。東京震災後，各區妓館主深恐娼妓之逃走，特押藏於土窟中，並施以不法手段，其結果慘死一千餘女子。現在婦人矯風會大阪支部特爲此慘無人道之事作廢娼之社會大運動，並提出意見書，請願於首相內相及復興審議會，乘現在妓館燒失未曾恢復以前之時機，指定妓館之禁止建造場所，而實行廢止。其結果如何，容再報告云。（2）

半淞園叫魂記（S）

▲張三小姐魂兮歸來

星期日滬南半淞園中有僕婦數人，手持燈籠衣鞋等物，沿河高呼「土地公公領促三小姐轉來！」不置，燈上書有張府及積善堂字樣。詢之僕婦，始悉彼家三小姐於中秋日偕同小姊妹數人在河中蕩槳，舟略傾斜，即隨吃一驚，歸後寒熱大作，至今未愈，亦怪事也。（3）

藝術界消息

▲包天笑先生昨來滬，主任之蘇民報准國慶日出版。（悅）

▲杭州文學家曹聚香范海容等近組織一虹社，以攻錯文學、發揚藝術爲宗旨，將發刊一種雜誌，名「虹光」，第一期定國慶日出版。（春風）

▲清華學校文學研究會會員聞一多君著有「紅燭」詩集一本，現已出版，聞君現正留美研究文學。（愼夫）

▲婦女雜誌明年爲出版十週紀念，特於第一號出「紀念號」，現已開始徵文，其題爲「今後十年內之中國婦女」云。（愼夫）

影戲界消息

▲美國不久將有一八妻記 Bluebeards Eighth Wife 影片出現，情節非常離奇，中述一男子先後共娶妻八人，國籍有英美俄德加拿大愛爾蘭西班牙等，表明各國婦女之狀態與習性，飾演者俱一時著名女伶，故此片又名八美奪夫云。（3）（醒風）

▲羅克新攝一滑稽片，名曰「Why Worry」，現擬改爲「Havea Heart」。片中有一長人，稱約翰愛孫，比常人高二三尺，聞羅克獲得此長人時頗費時間云。

▲范本克之新片「賊史」，現已着手攝製，著名女伶喬絲存 Jolanre Johnston 飾委角亞拉白公主，劇中宮殿現正幹工建築，所有水泥牆壁多有四英尺厚，實爲空前之事實云。（3）（古一）

小緣譯

▲美國某製造家近新發明一種小孩坐之汽車，此車重五十五磅，有八分之一馬力，能拖四人云。（3）（學周）

（譯自美國世界畫報雜誌）

▲最新式之婦女手袋，內嵌有小電球一枚，手袋一開，立放光明，戲票車票銀鈔鑰匙等零星物件一檢便得，無須暗中摸索云。（3）（志德）

▲某英輪近僱一女工程師，實爲破天荒之舉，但衆謂輪船機械非婦女之精力所能料理，此種試驗或僅限於一次云。（3）（志德）（以上譯自 Scientific American）

▲紐約一發明家愛而華台維生士經十二年之專心研究，發明一種墨水，書於紙上即乾，可無須用吃墨水紙，且書於紙上永不更改，於簽支票及公文等極有功效也。（3）（黑）（譯一日泰晤士報）

▲美國尼柯萊脫女士卒業於意利諾大學之機械工程科，自存於康山司省鐵路局，當即界與機械繪圖位置，但伊級言坤之聲稱自願投役於機械工作間，俾能用其所學，遂允其所請。按美國女子服務於工程事業者，是乃創聞也。（3）（彥）（譯美國文學週刊）

▲新式之電氣火爐，旁附有一鐘與熱度表，則食物燒時須經若干時間，於此可知矣。且此鐘有如跑馬表，其針可退回原處云。（3）（學周）（譯自美國世界圖書雜誌）

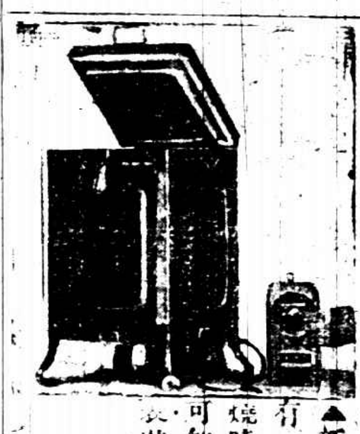

生利指南

本書集取現時植物、養物、製物有一無兩之秘訣，擇其一項，小則足以立業，大則可發財。內分農業、工業、商業兩總門，子目有千數百種之多。其有多金欲謀生業者，或居家無聊，速購此書觀之，便有無窮生利之道可以觸發。茲因五折出售，特價一元。

醫學易通

陳修園小秘著。陳修園先生與葉天士薛生白、……其深切實用，價值名貴，……分八卷，切脈、辨症……可使家喻戶曉，豁然憬悟，有無師自通之妙。全部定價八角，實售七折。

◉出版新書表

名家傳　山水畫訣　二冊價六角
名家傳　人物畫訣　一冊價三角
名家傳　花鳥畫訣　二冊價六角
凡青年立業指南　散倉丹自製法　四冊二冊價一元二角
日花栽培秘訣　四冊定價八角
研究致富秘訣　致富　一冊價七角
名媛著作　香閨艷影　二冊價六角
吳留村選　杜少陵詩選　一冊三角
清代　閨秀詩鈔　一定價一元
劉伯溫詩法　二冊定價八角
註解　神秘術　定價八角
代名將　名將寫眞錄　定價七角
劉伯溫　百戰奇畧　定價三角
諸葛亮行錄　定價三角
陸宣公補行錄　定價三角
俠著　奇女兒　一厚冊價六角
情巨著　情海異聞　一厚冊價六角
大觀家　豪異秘纂　一厚冊價五角
名作情　玉面狐　二冊價八角
偵探情　三冊價四角
秘記　天涯錄　一冊價四角定
武俠新書　秋燈錄　一冊價四角定
偵探作　雪牕秘史　一冊價五角定
朝野異事　二冊價一元
小說書　盲談偶錄　定價四角
偵探名著　上海各書坊代售　以上各書概售七折　郵費外加
中華新教育社發行　上海福州路世界書局　南京……

新出　康南海篆書詩稿　定價大洋三角　上海北京天津有正書局發行

歷代古印大觀　第二集出版

原拓精印

永豐餘金號

新出九言　汪大對　退谷聯　石濤長幅山水

上海北京天津有正書局發行

萬華閣潤格

荷蘭國橡皮公司　橡皮帶

·NCPM·

今文選

哭紹浦兄（中秋日卒於京）

蒨莊

捧讀復函驚塞淚落懷際喚空房夜有驚駭覺神託驚心知微兆詳向晨來噩耗初聞半疑信疾亟何無告木立肝腸摧萬哀不可道衰親淚難止家泣哀老少兄年逾三十壯健非羞嘔曲憂神內亡暴卒豈所料昨書寄仲兄墨淚以相弔手足今悲人後死殊可悼長兄死無子兄以子子之近者世母卒孤露須扶持承家任至重大廈一木支天乎會有此門祚何陵夷驚弓墮殘雁昆攜嬰枝道旅移君喪古剎陳君尸西風龍泉寺麻衣泣孤兒驛魂怯泉路涼月掩新委爲位招君魂銜哀傾一巵年年逢此夕月缺無圓時

繁霜閣曲話（續）

（番禺沈太侔編 攜李朱漁秋校）

余搜曲譜所收雜劇及套數每不載著作人名最爲缺憾余留心及之茲特條記如左

三英布（武漢臣撰）魔合羅（孟漢卿撰）世間配偶（劉東生撰）柔生鑑（劉時中撰）青衫淚黃粱夢漢宮秋薦福碑岳陽三醉陳搏高臥（馬致遠撰）王嬌春鴛鴦塚（朱仲誼撰）春衫記玉鏡台拜月亭竇娥冤單刀會孟良盜骨謝天香蝴蝶夢金錢池救風塵調風月緋衣夢（關漢卿撰）貶黃州赤壁賦（費唐臣撰）梧桐雨箭射雙鵰金鳳釵（白仁甫撰）單鞭奪主越娘背燈王魁記歸去來兮（宮仲賢撰）史魚尸諫（鮑吉甫撰）楊貴妃鐵拐李（岳伯川撰）紅梨記（張壽卿撰）黑旋風負荆（康進之撰）張子房（王仲文撰）嘆骷髏（李壽卿撰）勘頭巾（孫仲章撰）芙蓉亭販茶船麗春堂（王實甫撰）黃鶴樓（朱士凱撰）燒巴嘆（李取進撰）藍關記連環記（羅宗南撰）謁魯肅醉范雎（高文秀撰）東窗事犯（孔文卿撰）蘇武還鄉（周仲彬撰）追韓信（金志甫撰）虎頭牌（李直夫撰）汗衫記（張酷貧撰）酷寒亭（湯顯之撰）兩世姻緣鳳求凰（喬孟符撰）

西方笑林（續）

范菊高譯

小貝丹道我親愛的姨母什麼東西造成電你可知道安列司夫人道貝丹我不能說明你知道嗎小貝丹道我倒知道的安列司夫人道什麼東西做的貝丹啊你告訴我小貝丹道這是很容易明白上帝在那裡劃火柴啊什麼你會不知道安列司夫人道呸雷大約想是上帝因紙烟潮濕燃火不着發出的怨聲

讀蓋的黑襪破了有了一個洞把肌肉都露出來覺得非常難看他想調換一雙又却沒有第二雙了市上距離學校足足有十餘里路程太遠並且校禁甚嚴不許出去買眼巴巴只好等禮拜六快些到他的同學來哀救他道你只要拿了一塊黑布縫住洞口便不要緊了讀蓋皺眉道沒人肯替我縫啊請你再想一個妙法來哀道你要使人看不出洞不見肌肉那是容易的很只要索襪不穿

有兩個律師碰着一個老朋友他是一個農夫鎮一個律師道海脫先生早安你可曾聽見一件新聞沒有出在今天的早晨海脫道沒有怎麼新聞你可肯告訴我給我聽聽第二個律師道惡魔死了海脫道眞的嗎他一面說一面在袋裏摸出二個辨士每人手裡放一個律師道這辨士作什麼用海脫道我的父親教訓我說對於孤兒苦子一定要行慈善事他說着逕自走去了

嫂乃道白嫦司先生什麼東西是厭物白嫦司先生道棚裏的野豬是一件厭物嫂乃！你爲什麼忽地問起這東西呢嫂乃道姊姊說你是老厭物但是我看你倒不像之只野豬

有一個妻子去望他的朋友他看見朋友的兒子張着嘴叫他他連忙答應讚他聰明他的朋友怒道什麼他叫爸爸你答應呢妻子道我好像聽見他叫我（現丙）

劇談

連晚程艷秋三齣戲

疆芬

程艷秋自登台丹桂以來已第三日矣聲勢甚盛每晚台上均會滿座備受歡迎茲將三晚所演之戲分別評之

一女起解去年在亦舞台登台之第一晚爲女起解此次登台之第一晚亦爲女起解想是取勝利之祥頭場辭別獄神一段反二簧唱得幽咽淒淸吐字行腔皆極有工夫蓋反二簧爲艷秋所最擅長非他伶之所能及也次場唱工亦多佳句惟大不該將親女賣入娼門一句腔調淸新得未曾有娼門二字尤爲妙絕唱至祗有那崇老爹是大大的好人一句千迴百折好聽極矣至其神色之慘悽能滿摹出含寃負屈之神情做工蓋其佳矣

一顧二本虹霓關頭本艷秋飾東方夫人二本飾丫環蓋自梅蘭芳演唱後成爲風氣若尙小雲若白牡丹皆兩本並唱者也艷秋之武工根抵本深厚蒙蝶仙飾王伯黨對打尤爲緊凑姿勢並皆佳妙二場飾丫環唱二六見此情一段淸新相接到戰場活祭在靈堂腔調均佳配鴛皇句尤跌宕生姿婦人的心腸心字尤圓滿惱時間忽促檢場者頻示催促之意以致不能盡其長座客不能滿意此則後臺派戲鐘點不能算準之過以後須於此處留意也

一御碑亭艷秋此戲之佳久有定評其入亭時之滑跌獨步一時因南北所傳播者也亭中見書生之神情局促不安及見書生志誠於心稍慰終以深宵露處恐懼不寧此種神情最難表現而豔秋曲曲傳出可謂極做工之能事矣唱二六一段高下咸宜婉轉自如出亭時擇路而行尤能將雨後情景描出甚爲細緻被休回家訴告父母所唱幾句無一字不堅凝字字送入耳鼓淸徹毫髮無憾夾豔秋之舊劇根抵深厚唱工尤爲一時無兩尤盼其將拿手之舊劇若寶蓮燈罵殿審頭刺湯等一一演唱以慰顧曲者之望也

新劇批評

戲劇協社的兩本戲（續）

笑時

潑婦是歐陽予倩君的創作照他的劇情似乎是問題劇他的取名潑婦因爲陳慎之的于於素心爲了愼之娶妾要想把所生的小孩子殺去後來給洪深君改去了但是愼之的母親吳氏和姑母在評論素心的時候說「……又要做女工又要養小孩子」這幾話沒有把他刪去不刪去本來什麼關係但足以證明素心已經生了小孩子了她幾生了小孩子在與愼之決裂的時候難道不要顧戀嗎慈母的愛是人類的本性素心是富有愛情的母親她雖然因一時的感觸同愼之決裂了但總不會不顧戀小孩子的

劇中飾吳氏的某君沒有脫離男性的態度據歐陽君的劇本上她是續太太扶正的雖然年幾已四十多歲了而她的表情總還要風騷一些她的語調也太生硬了並且講的話口齒不分淸楚觀衆雖然屏息無聲而台下的人還不能句句聽得淸楚谷劍塵君所飾的姑母更使人惹厭本來她是一個風騷旦表情要自然而妖艷但是她的舉動太直率了說話的喉嚨也不能够婉轉據我看來谷君的天才與姑母的身分太不相稱

新從妓院裡討進去的妾她的態度必活潑而流利說的話一定也很響亮的那天王一樂飾的新娶之妾王氏不但沒有什麼表情並且在素心詰問的時候說些什麼話簡直眞名其妙

陳愼之的父親以禮拜六晚上的化裝完全失敗的他的年齡太輕了不像愼之的父親身分並且面孔塗得很黑的雖然老頭兒有鬍鬚但是塗得太黑了竟不像鬍鬚的樣子即他的表情也很不自然（未完）

小說

短篇小說 伏流（續）

渴辛

（十五）

未必冷雨敲窗燈昏欲滅的時候才動懷人之念思舊之情呢冬夜圍爐家人團聚的時候也可以涌着羣衆的快樂而樂着吧驀然間舊事重提起

心幕上的往事一幕一幕地映演一幕剛完又連類地映演一幕我正无暇細辨所演的是苦是樂只覺得少了什麼似的心空泛得莫可名言

一陣喧笑的聲音將我猛然驚醒衆人正爭吃喂栗呢我也助興以地得着一粒捲去了一片栗殼又對着爐火痴想惹得衆人笑了

（十六）

風只是一陣一陣地不休地吹來很遠很遠地就可以聽到風聲一瞬間便虎虎地到來又瞬間便過去了風一過去就下幾點稀疏的響的雨顆風便又來了可怕深夜狂風的可怕啊

「風什麼又起了呢繼續增加地起了呢在酷暑的日子晚飯之後得着風多麼涼爽誰不是欣欣地說今夜可以睡「長肉覺」呢然而風却是這麼大不像夏天的這樣大風呢」母親夏慮地說

（未完）

社會小說 黑暗上海（一〇八）

第七回 安念初偷窺遭劫運 貪心頓熾冀顯神通

達不留小姐也不覺笑了踏脚那西廂也覺見所未見取了剪刀笑着出去李鬍子對鏡一照眞是有些四不像正在不可收拾的時候那達不留小姐預約的余仲虎果然來了走進門來還沒瞧見李鬍子這般怪樣達不留小姐早立起來挨到余仲虎的身旁笑作一團道你來了嗎你瞧你瞧你快把這個怪人余仲虎當時却摸不着頭腦問瞧什麼達不留小姐指着李鬍子給他瞧余仲虎一看也笑不可仰問李鬍子道這是什麼頑意呢李鬍子指着達不留小姐道全是聽他的話他現在倒反來取笑我了我不知道我問他要鬍子說着拿着那刷肥皂水的刷子便向達不留臉上亂塗達不留躲在余仲虎身後余仲虎道老李你且不要守着別人你趕緊到浴堂裡洗一個浴叫一個能手藝的理髮匠替你好好的修理一下那末方纔可以見人這像眞走不出去剃鬍子原是平常一件事怎麼可以自己胡來李鬍子一想這話也不錯好在旅社隔壁就是一爿浴堂當時便放下肥皂刷子依着余仲虎的話緊穿好了衣服匆匆的下樓而去臨走的時候對余仲虎道你們略坐一坐我修理好了就來余仲虎又喊住他道老李我還要勸你一件事你這頭髮也長得不成樣子了索性也剪一剪那末可以煥然一新了李鬍子點一點頭忙用一方手帕掩住了嘴低着頭直向間壁浴堂而去余仲虎和達不留小姐兩人却趁着機會在李鬍子房間內可以暢所欲爲達不留小姐先埋怨仲虎道你怎麼到這時候纔來余仲虎道話長呢待我將房門鎖好再和你說說着走至門邊剎達一聲將門鎖好達不留小姐道你將門鎖了萬一阿而蠻來豈不要疑心了嗎余仲虎道他去剃頭洗浴外帶修鬍鬚一個鐘頭以內決計不會來的（未完）

大英牌香烟

中秋月餅是全國通行的舊習慣。祇有一時之盛。大英牌香烟是全國通行歡迎的好香烟。故能永遠的盛行。

盛

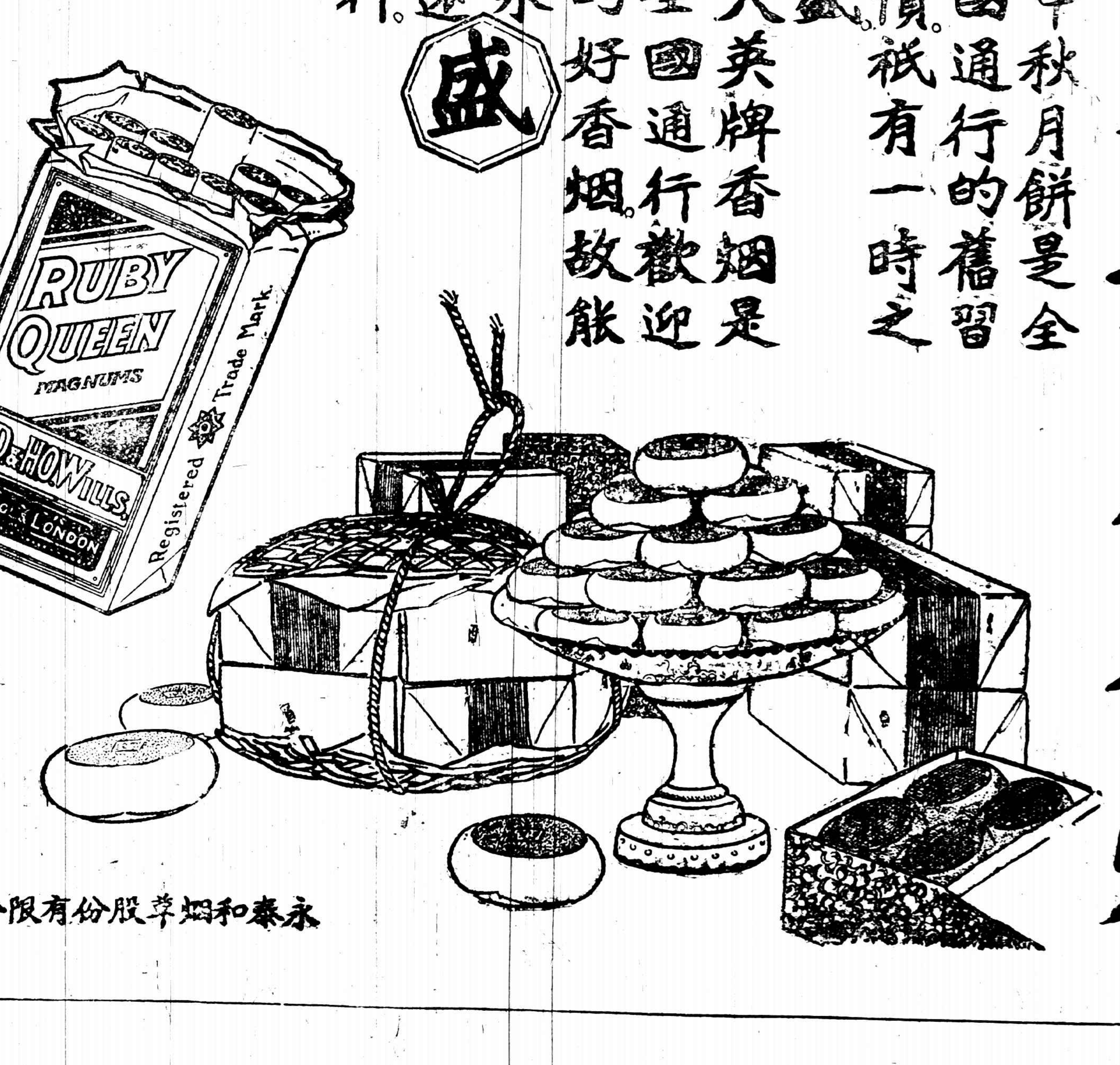

永泰和烟草股份有限公司總理

A-971